MAXIMA
Na prosperidade sê moderado; na adversidade, prudente.
Periandro

10 PÁGINAS —— 40 Centavos

Diario Carioca

Fundador: J. E. DE MACEDO SOARES

SABADO 26 JUNHO 1943

ANO XVI RIO DE JANEIRO

Diretor: HORACIO DE CARVALHO JUNIOR

PRAÇA TIRADENTES N.º 77 N. 4.609

BIBLIOTHECA NACIONAL DO RIO DE JANEIRO CONTRA-LEGAL SECÇÃO

Invasão Pelos Balcans

Começou a Ofensiva Aerea Aliada do Oriente Medio

A nossa opinião

Unida e Invencivel

NUNCA será demais exaltar-se a política de aproximação pan-americana que vem sendo realizada nos ultimos anos, com evidente êxito material e moral. Nunca será demais, porque essa política é o fruto de um grande e vigoroso trabalho das chancelarias das nações do continente apoiadas pelo sentimento unanime da opinião publica de todas elas. Jamais se viu, na historia do mundo, tão belo movimento de cooperação entre todos os paises de um continente, levados pelas mesmas aspirações e pelos mesmos desejos de construirem, dentro dos principios democraticos que são um patrimonio secular, uma época fecunda de paz e de fraternidade. As Americas querem prosperar. E só poderão elas conseguir esse objetivo de restauração economica, dentro de um ambiente sereno de mutuas compreensões e de vontades conjugadas para o mesmo fim.

De ha muito cessaram em territorio americano as querelas e as pendencias que vinham alimentando odios e rivalidades, separando nações irmãs, desvirtuando os ideais dos que fizeram a independencia de todas elas. Ficaram para sempre esquecidas aquelas questões e um sopro renovador de energias passou pelos quadrantes da terra americana, sacudindo-a em todas as direções e lhe dando um novo sentido na sua vida política.

* * *

O Brasil vem fazendo, nesse objetivo, uma grande obra de conquista. Não de conquista de terras alheias, porque não temos ambições imperialistas. Mas conquista de espiritos, conquista que traduz a nossa direção americanista e o nosso programa de congraçamento continental. O plano americanista do Brasil, entretanto, não se restringiu a simples alegoria. O nosso governo tem dado á sua política inter-americana um sentido pratico e construtivo, firmando com os paises irmãos tratados e convenios economicos, comerciais e culturais, como já fez com a Argentina, o Paraguai, o Chile, a Venezuela, a Bolivia, sem falar nos Estados Unidos, aos quais estamos ligados por velhos compromissos, reforçados por novos acordos, recentemente assinados.

Noticiou-se, ha dias, por exemplo, que o Banco do Brasil iria abrir uma sucursal na capital da Bolivia. Essa iniciativa vem numa hora oportuna. A Republica Argentina já inaugurou naquela cidade, como em outras, uma agencia do Banco de la Nacion, compreendendo a necessidade de exercer, fora das suas fronteiras, uma política financeira capaz de interessar a colocação dos seus produtos nos mercados americanos.

No seu discurso de ontem, na Vila Militar, saudando o general Penaranda, o ministro da Guerra, realçou o sentido pratico da nossa amizade com a Bolivia, pondo em foco a construção da Estrada de Ferro Transcontinental, "ligando os dois maiores oceanos do mundo" que é "vinculo ferroviario que ligará definitivamente nossas duas Patrias, prestando inestimavel serviço á civilização contemporanea".

A era atual, quando a guerra vem destruindo tantas conquistas da civilização cristã, é a era da America. E a América ha de conquistar os seus destinos unida e invencivel.

Está na Siria o Oitavo Exercito Britanico

Intensamente Bombardeado o Porto de Salonica

LONDRES, 25 — (De Michael Ryerson, da Reuters) — "O 8º Exercito britanico encontra-se na Siria, ao lado do 9º e do 10º, estando iminente a invasão dos Balcans pelos aliados" — previu um portavoz do Eixo, poucas horas depois de uma noticia procedente do Cairo ter anunciado que a força aerea do Oriente Medio iniciara a ofensiva contra os Balcans, bombardeando um aerodromo do Eixo perto de Salonica.

"Esse ataque — disse o radio de Vichy — revela o intuito aliado de proceder a um desembarque no setor balcanico da "Fortaleza da Europa".

O general Montgomery acaba de visitar as concentrações de forças aliadas no Oriente Medio. Aviões italianos têm bombardeado, repetidamente, concentrações aliadas no Egito e Palestina".

Meses a fio, em treinos ininterruptos e realizados sob um cunho de realismo impressionante os exercitos britanico e norte-americano preparam-se para o ataque á "Fortaleza Européia". Agora, finalmente, quando a guerra atinge a sua fase final as forças aliadas aguardam apenas, a hora "H" para por a prova o seu valor invadindo o continente e dando o golpe final no Eixo. Temos, acima uma antevisão do que, dentro de breves dias, será levado a efeito quando os "commandos" precedendo o maciço das tropas abrir caminho para o assalto decisivo e fulminante.

Tropas americanas na Siria

Segundo anunciou o radio de Berlim, tropas americanas foram tambem enviadas á Siria, ao passo que outras forças dessa mesma nacionalidade substituiram as britanicas, na Africa do Norte.

Um outro portavoz alemão afirmou que, segundo se acredita, estão completas as concentrações aliadas no Oriente Proximo.

"A guerra de nervos — acrescentou ele — está proxima do fim.

Em breve terão a palavra os canhões".

Contudo, apesar das ultimas informações de origem eixista darem a entender que o ponto mais perigoso é a extremidade oriental do Mediterraneo, ha numerosos indicios de que o alto comando alemão não se descuida nem da Italia nem da França.

Reforçada a Luftwaffe no Mediterraneo

Informações de origem eixista anunciam que, nos ultimos dois dias, a Luftwaffe foi fortemente reforçada no Mediterraneo, enquanto a costa italiana está sendo equipada com aparelhos que anunciarão a aproximação do inimigo.

Observadores não oficiais de Londres calculam que cerca de 85.000 alemães foram enviados para guarnecer a Italia, enquanto o secretario da Guerra dos Estados Unidos, Henry Stimson, declarou que doze divisões germanicas — 175.000 homens — foram enviadas á França.

Segundo se calcula, existem atualmente 40 divisões alemãs na França e Paises Baixos, compreendendo infantaria, forças blindadas e divisões de reserva ou treinamento.

E' possivel que algumas dessas divisões tenham sido retiradas das reservas estrategicas da Alemanha central.

Não haverá nova ofensiva na Russia

Todos esses movimentos de tropas, aviões e canhões para oeste e sul da Europa devem afetar a situação alemã na Russia, apesar de não haver motivo para se acreditar que o alto comando germanico já tenha lançado mão de todas suas reservas estrategicas. Mas o fato é que o mês de junho já está no fim e Hitler não tentou iniciar uma nova ofensiva na Russia.

Na opinião do comentarista militar do "Daily Herald", major Sheppard, o Fuehrer não tem mesmo a minima intenção de levar a cabo qualquer movimento de larga envergadura na frente oriental, quando se acha tão ameaçado em outros pontos.

Importancia de Salonica

NOVA YORK, 25 (U. P.) — A cidade de Salonica, na Grecia, que foi bombardeada ontem pela primeira vez por forças aereas estadunidenses, e é citada frequentemente como um dos provaveis pontos de invasão dos Balcans pelos aliados, é um dos principais portos do Egeu.

Em 1915, Salonica foi utilizada como ponto de desembarque das tropas britanicas e francesas, enviadas para deter a ofensiva teuta. Logo foi convertida na base da qual o marechal Franchet d'Esperey lançou suas tropas aliadas através da peninsula dos Balcans, em 1918, numa ofensiva que constituiu o preludio da derrota da Alemanha na primeira Guerra Mundial.

Treinamento de engenheiros

DE UMA CIDADE NO NORDESTE DA INGLATERRA, 25 — (Reuters) — Os homens do corpo real de engenheiros estão sendo rapidamente treinados numa cidade do nordeste da Inglaterra, afim de assumirem o controle das ferrovias continentais quando for aberto o segundo "front". De sua eficiencia dependerá o movimento de tropas e equipamentos da cabeça de ponte que for estabelecida e a manutenção dos serviços ferroviarios nas cidades que forem libertadas. Esses homens constituirão a ponta de lança do ataque aliado prontos para seguirem adiante como esquadrões de vôo, para tomarem aos alemães todos os cargos que estiverem por eles ocupados nas estradas de ferro, desde o chefe de estação até o de sinaleiro.

Em Gibraltar

LA LINEA, 25 (U. P.) — No porto de Gibraltar se encontram quatro couraçados, dois porta-aviões e 25 "destroyers". Em horas desta madrugada se notou uma pesusada vigilancia aerea nos ceus de Gibraltar.

O mesmo se verificou no campo de aviação onde estão sendo construidos quarteis para alojar tropas.

"Defendam-se"" — diz Mussolini a Sicilia

LONDRES, 25 (U. P.) — A Federação Fascista de Palermo publicou um manifesto dirigido á população da Sicilia, pedindo-lhe que defenda com seu sangue "as fronteiras avançadas da Patria". Disse que o Eixo reconhece sua crescente preocupação pela possibilidade de uma iminente invasão aliada, e acrescenta: "Estamos prontos a lutar com o arado, com a escopeta, com a pá e com a bomba.

O correspondente de guerra alemão informou da Sicilia que as nações do Eixo continuam com grande atenção para os acontecimentos que se verificam na costa norte da Africa, provavel ponto de partida para a invasão da Europa.

O desembarque na Sicilia

Foram vistas — assinala — nervosas fotografias aereas de grandes e pequenos portos da Africa, que justificam as deduções de que se prepara a invasão. Este correspondente admite que a força aerea do Eixo não pode por si só impedir que os aliados desembarquem na Sicilia, porem disse que duvida possam os aliados ocupá-la.

Um correspondente sueco que escreve de Roma disse que as continuas incursões aereas contra Napoles, Palermo e Livorno projetam tetricas sombras sobre a capital".

O Ministro da Russia no Canadá Partiu Para Moscou

OTTAWA, 25 (R.) — O ministro russo no Canadá, Fedro Gusev, partiu hoje, com os membros da missão russa, para Moscou, afim de consultar com seus superiores hierarquicos. Espera-se que regresse em breve.

Raides de Aniquilamento Contra o Ruhr

Ataque da Aviação Americana á Luz do Dia Contra o Noroeste da Alemanha — O Tremendo Bombardeio de Elberfeld

LONDRES, 26 (Reuters) — Pouco tempo depois que os bombardeiros britanicos regressaram do seu ultimo raid de aniquilamento contra o Ruhr (no decorrer do qual atacaram Elberfeld) uma poderosa força de "Fortalezas Voadoras" norte-americanas realizou um ataque á luz do dia contra os objetivos do noroeste da Alemanha.

Esse foi o segundo grande raide efetuado pelas "Fortasemana e fo tambem a segunda lezas Voadoras" durante esta semana e foi tambem a segunda vez que as Forças Aereas norte americanas entraram em ação imediatamente após o assalto desfechado no decurso da noite precedente pelos bombardeiros pesados da RAF.

Os bombardeiros britanicos realizaram um ataque tão volento contra Elberfeld quanto o que foi levado a efeito contra Barmen, cidade que foi virtualmente riscada do mapa durante a noite de 29 para 30 de maio ultimo.

Os tripulantes dos aviões aliados declararam que os alemães construiram uma linha de defesa anti-aerea que se extende desde o Ruhr até a costa da Belgica, no intuito de salvar as industrias do noroeste da Alemanha do completo aniquilamento que as ameaça. Grandes quantidades de canhões anti-aereos foram concentrados na região do Ruhr e as linhas de nolofotes foram consideravelmente reforçadas. Há algum tempo, havia mais no Ruhr. Alem disso, poderode 3.000 canhões anti-aereos sas forças de caças noturnos estavam cruzando os ceus do Reich.

A despeito dessa novas defesas, as perdas da RAF foram de 33 bombardeiros, isto é o mesmo total que no caso do ataque á Zarmen.

A cidade de Elberfeld não é muito maior do que a de Barmen mas constitue no entanto, um centro comercial e industrial importante. A firma I. G. Farben possue ali grandes usinas quimicas. Há tambem as fabricas Jaeger que constroem maquinismos.

Os bombardeiros norte-americanos que atacaram ontem um objetivo cujo nome não foi revelado na região noroeste da Alemanha, encontraram uma forte oposição da parte dos caças inimigos. Verdadeiros enxames de caças alemães surgiram da espessa camada de nuvens que cobria a costa germanicas e houve inumeras batalhas isoladas. Muitos dos caças inimigos foram destruidos (uma unica fortaleza derrubou 7 desses aparelhos) mas será provavelmente dificil conhecer o numero exato. Dezoito "Fortalezas Voadoras" deixaram de regresar ás suas bases.

Arrasando Elberfeld

LONDRES, 25 (U. P.) — Informações mais detalhadas sobre o ataque realizado ontem a noite, pela Reais Forças Aereas contra Elberfeld, e fornecidas pelos Ministerio do Ar, dizem que a cidade bombardeada ficou rapidamente envolta em chamas. Os incendios se propagaram com rapidez.

Os alemães realizaram, ontem á noite, grandes esforços para impedir a penetração dos bombardeiros britanicos até a bacia do Ruhr. "A luta — segundo se anuncia — começou imediatamente depois da chegada da força britanica sobre a costa belga. Encontraram-se muitos refletores e um fogo anti-aereo intenso. A operação se intensificou por ocasião da chegada dos bombardeiros sobre o vale do Ruhr. Vastos cinturões de refletores tentaram localizar os incursores, enquanto canhões anti-aereos, leves e pesados, disparavam ininterruptamente. As defesas de Colonia e Dusseldorf tambem entraram em ação, juntamente com todas as baterias e

(Conclue na Ultima pag.)

Aprovada a Lei de Greves Nos Estados Unidos

O Senado e a Camara Rejeitaram o Veto Presidencial

WASHINGTON, 25 (Reuters) — A Camara dos Representantes sobrepôs-se ao veto presidencial relativo ao projeto de lei contra as greves, que assim se transforma em lei. A votação foi de 244 contra 108.

O Senado tambem aprovou

WASHINGTON, 25 (U.P.) — Urgente — O Senado votou a não aceitação do veto do presidente Roosevelt á recente lei sobre greves, aprovada pelo Congresso.

Este ato mereceu o voto de 56 senadores contra o de 25 e teve lugar três minutos depois de ter sido lida a mensagem presidencial sobre o veto.

Se a Camara dos Representantes mantiver a resolução do Senado a lei entrará em vigor, apesar da atitude do presidente.

Renovadas as "paredes"

NOVA YORK, 25 (Reuters) — Foram renovadas as "paredes" em varias bocas de minas na Pennsylvania ocidental, enquanto 125.000, de 200 mil mineiros do Estado, não compareciam ao trabalho. Na Virginia ocidental, 10.000, entre 130.000 homens acham-se ociosos.

Com dez dos seus 87 altos-fornos paralisados, a "United States Steel Corporation", a maior produtora de aço nos Estados Unidos, vem considerando a possibilidade de novas reduções.

Alastra-se a gréve

WASHINGTON, 25 (U. P.) — A greve alastrou-se hoje entre os mineiros de carvão, os quais não estão dispostos a acatar a ordem do seu sindicato de reiniciar o trabalho, bem como não concordam com a proposta do presidente Roosevelt de "trabalhar ou empunhar armas". A Junta de trabalho de guerra solicitou ao primeiro

(Conclue na Ultima pag.)

"SÃO PAULO"
Companhia Nacional de Seguros de Vida
Sucursal no Rio de Janeiro: — AV. RIO BRANCO, 114-5.º
DIRETORES
Dr. José Maria Whitaker
Dr. Erasmo Teixeira de Assumpção
Dr. J. C. de Macedo Soares
1018

O Custo da Vida Nos Estados Unidos

UM APELO DOS OPERARIOS QUE TRABALHAM NA INDUSTRIA DE AÇO

WASHINGTON, 25 (R.) — Os operarios que trabalham na industria americana do aço, desejam a baixa do custo da vida. A Junta Executiva da United Steel Workers of American, filiada ao Congresso das Organizações Industriais, votou, por unanimidade, uma resolução, pedindo insistentemente a redução do custo da vida nos Estados Unidos, para o nivel que vigorava em setembro de 1942, através de subsidios, controle de preços e outras medidas.

"A menos que isto seja posto em pratica os trabalhadores precisam receber aumento de salarios para poderem fazer face ao aumento do custo da vida", diz a resolução em apreço hoje publicada.

Os operarios da industria de aço da Nação, através da sua organização, constantemente e de maneira firme têm apoiado a politica anunciada pelo Congresso das Organizações Industriais, assim como ao nosso presidente e comandante em chefe Franklin Roosevelt, em relação às necessidades de uma ofensiva interna contra a inflação e pela estabilização da nossa economia domestica. Este programa envolve simples mas fundamental politica. Salarios e preços devem ser estabilizados sob as bases relacionadas com as que existiam em 15 de setembro de 1942.

A ALTA DOS PREÇOS

A Junta de Trabalho da Guerra Nacional tem, fielmente, mantido a ordem, pelo menos no que diz respeito aos salarios. Mas é fato comprovado que, da parte do Congresso, tem se verificado completa negligencia assim como por parte das agencias administrativas, responsaveis pelo controle dos preços. Tem sido permitido subirem os preços em escala exagerada.

Sob esta formula deve haver um aumento de salarios, que possa compensar o aumento de 15 por cento do custo da vida, ocorrido entre 1 de janeiro de 1941 e maio de 1942.

As proprias estatisticas governamentais, que servem de base para os fatos, estão de acordo em que o custo da vida, desde 19 de janeiro de 1941 a maio do corrente ano, foi de 26 por cento. Todos estão ainda de acordo que o custo dos artigos de alimentação, durante o mesmo periodo, aumentou em mais de cincoenta por cento.

PREÇOS DE SETEMBRO DE 42

O Congresso das Organizações Industriais e o presidente Roosevelt têm demonstrado o seu desejo por uma politica firme destinada a fazer com que os preços voltem ao que vigorava em 15 de setembro de 1942. Esta politica só pode ser realizada através de subsidios.

O Congresso está agora se afastando dos seus proprios deveres para com a Nação, ameaçando recusar a autorização para que tais subsidios sejam pagos, afim de que os preços possam retroceder ao nivel acima aludido.

INFLAÇÃO SEM LIMITES

Alem disso a Camara dos Representantes foi ainda mais longe golpeando as verbas destinadas ao Escritorio de Administração de Preços, afim de, com tal medida, destruir a politica de controle de preços, acenando, assim, para uma inflação sem limites.

A resolução pede ao presidente, diretamente, para fazer com que os preços retrocedam ao nivel que vigorava em setembro e que esta providencia tenha sido tomada nunca alem de 15 de julho de 1943 e pede ao Congresso a imediata votação de verbas de, pelo menos, 2 mil milhões de dolares para aquele fim, assim como que sejam removidos os funcionarios que fracassaram na execução das diretivas da estabilização de preços.

FALA O CHANCELER MEXICANO PADILLA

AS ATIVIDADES DO COMITE' ECONOMICO MÉXICO-NORTE-AMERICANO

MEXICO, D. F., 25 (R.) — O secretario do Exterior, sr. Padilla, respondendo a perguntas dos jornalistas, declarou essencialmente:

"Primeiro — O comité economico mexico-norte-americano trabalhou ativamente, abordando problemas complicados de ordem economica cujo proposito fundamental consiste em evitar que as repercussões da guerra possam afetar de forma séria a produção estrategica, com que o Mexico contribue para a vitoria aliada. O comité regressará proximamente a Washington e serão dados a publico os resultados obtidos.

Segundo — O panorama da politica exterior do Mexico ficou completamente ajustado aos propositos de cooperação e entendimento que animam o Mexico para com todos os povos livres, definindo-se a universalidade de nosso sentido democratico, e afirmando a nossa vontade de ação na guerra, imposta ao mundo pela ambição dos totalitarios.

Terceiro — Sou otimista com relação ao curso da guerra, mas um otimista de olhos abertos. Não devemos esquecer que estamos em guerra contra um inimigo poderosissimo e habilissimo e desprovido de todos os escrupulos. O debilitamento estrategico que se adverte nos exércitos totalitarios da Europa é evidente. Os Estados Maiores nazi-fascistas perderam a iniciativa no terreno militar, mas não a perderam no terreno do quintacolunismo e da espionagem.

O QUINTACOLUNISMO EM AÇÃO

Do norte ao sul da America acontecem atualmente fenomenos que dão a impressão de ser o produto de manobras subterraneas: greves, agitações, incidentes raciais, conflitos diplomaticos e outras propagandas, que são prova de que o quintacolunismo continua a desenvolver um labor sutil e invisivel. A ultima batalha do Eixo, antes de sucumbir na Europa, será uma batalha indireta, na America, na qual usará de todos os meios visiveis e ocultos para nos afastar, mas, felizmente, os povos do continente têm uma sensatez incorruptivel.

Devemos viver alerta ante o perigo de que possam infiltrar-se no Mexico elementos emboscados que tentarão torcer o rumo de nosso destino, que é fazer triunfar, por meio da união, os ideais da liberdade e segurança coletiva.

Santos, Porto Livre Para a Bolivia

Como Repercutiu nos Paises Americanos a Resolução do Nosso Governo

WASHINGTON, 25 (R.) — O secretario de Estado, sr. Cordell Hull, declarou hoje, na conferencia mantida com os jornalistas, que as noticias de que o Brasil havia oferecido um porto do mar ao governo da Bolivia, como um gesto de pan-americanismo, são verdadeiras e estão alinhadas com a politica longamente seguida, de colaboração entre os dois referidos paises. Acrescentou o sr. Hull que nada sabe, oficialmente, a respeito mas frisou que os dois governos, por muitos anos, vinham alargando expandindo e melhorando suas mutuas relações.

COLABORAÇÃO CONTINENTAL

BUENOS AIRES, 25 (R.) — O ministro do Exterior argentino, almirante Storni, prosseguindo o comentarios sobre as ultimas medidas adotadas pelo Brasil a respeito da Bolivia, declarou: "Hoje é o Brasil o que faz ofertas á Bolivia, amanhã será o Chile que fará oferecimentos á Argentina de um escoadouro para os produtos argentinos dos distritos norte-orientais".

A colaboração continental, quando traduzida em fatos, só pode ser louvavel.

As Proximas Eleições na Australia

CAMBERRA, 25 (R.) — A despeito da expectativa dos deputados, o primeiro ministro Curtin não fez nenhuma declaração sobre as proximas eleições. O Parlamento entrou em ferias até 20 de junho.

Antes de suspender as sessões, a Camara aprovou um projeto de lei que concede um credito de 4.388.900 esterlinos, para a continuação dos serviços ordinarios do governo durante os tres meses deste ano fiscal.

Nos debates de hoje, o ministro do Trabalho e do Serviço Nacional declarou que, haja ou não comissão real, o povo deve saber a verdade. "Estou longe da tranquilidade — declarou. Por todas as partes onde for, na Australia, direi ao povo o perigo em que se encontrou e ainda se encontra".

O Jubileu Episcopal do Papa

LONDRES, 25 (R.) — A radio de Budapest anuncia que Sua Santidade o Papa pronunciará um discurso, em 4 de julho, quando receberá a comissão de festejos para seu 25º aniversario de bispo.

Frades do Convento de Santo Antonio Denunciados

SALVADOR, 25 (A. N.) — Os jornais dão grande destaque á denuncia que vem de ser apresentada ao Tribunal de Segurança e na qual estão envolvidos varios frades do Convento de Santo Antonio e alguns brasileiros residentes no Municipio de Cirú' neste Estado, acusados todos de exercer atividades quintacolunistas.

Regressou á Esta Capital o Prefeito Henrique Dodsworth

S. EXCIA. TEVE UM CONCORRIDO DESEMBARQUE

Prefeito Henrique Dodsworth

Em companhia de sua esposa, regressou, ontem, a esta capital, o sr. Henrique Dodsworth, prefeito do Distrito Federal, que se encontrava em Friburgo fazendo uma ligeira estação de repouso.

O chefe do governo da cidade, que viajou em carro especial ligado ao trem da carreira, teve concorrido desembarque, vendo-se na gare Barão de Mauá todos os secretarios gerais da Prefeitura, os altos funcionarios do gabinete do prefeito, inumeros diretores de Departamentos e chefes de serviços e pessoas das relações de amizade de s. excia.

Ontem, no Guanabara

DESPACHARAM COM O PRESIDENTE DA REPUBLICA OS MINISTROS DA VIAÇÃO, AERONAUTICA E COORDENADOR DA MOBILIZAÇÃO ECONOMICA

O presidente da Republica recebeu, ontem, para despacho, no Palacio Guanabara, os srs. general João de Mendonça Lima, ministro da Viação, Joaquim Pedro Salgado Filho, ministro da Aeronautica e ministro João Alberto, coordenador da Mobilização Economica.

Unidos na Paz e na Guerra

ANTONY EDEN SAUDA NA GRÃ-BRETANHA OS SOLDADOS AMERICANOS

LONDRES, 25 (Reuters) — Depois que o secretario do Exterior, sr. Antony Eden, tinha inspecionado três estações de bombardeiros e uma de caças da força aerea americana na Grã-Bretanha, disse em irradiação para a America que "amistosa e calorosa associação entre os combatentes nesta guerra faria mais que qualquer declaração poderia fazer no sentido de manter unidos na paz e na guerra os Estados Unidos e a Grã-Bretanha.

Contou ele a historia de uma fortaleza voadora atingida num "raid" a Huls terça-feira, a qual conseguiu abrir caminho para a Holanda onde foi protegida pelos "Spitfires" até que desceu no meio do Canal e que no tempo record de trinta minutos, os "Spitfires" trouxeram um bote de salvamento ao local.

Quase Solucionada a Crise Ministerial Iugoslavia

OS CHEFES DOS PARTIDOS NA REUNIÃO DE ONTEM CHEGARAM A UM ACORDO EM PRINCIPIO

LONDRES, 25 (R.) — Existem indicações de que a crise ministerial iugoslava está chegando a um ponto de ser liquidada, escreve o correspondente diplomatico da Reuters. A reunião dos chefes de Partidos começou ontem e hoje chegaram a um acordo sobre dois nomes aceitaveis por todos os partidos. Para premier, Hilan Grol, lider do Partido Democratico, e Milosh Trifunovitch lider do Partido Radical.

Ambos são servios. A escolha final ficará a criterio do rei Pedro, o qual tinha oferecido a Grol a tarefa de formar o Gabinete, o que este declinou aceitar.

Espera-se que o novo Gabinete será organizado amanhã, de forma que os ministros poderão estar a postos na segunda-feira por ocasião da festa nacional servia. E' provavel que os Croatas venham a fazer qualquer estipulação relativamente ao cumprimento do programa governamental.

Naufragos do Rebocador "Neco I" Chegam a Belem

BELEM, 25 (A. N.) — Chegaram ontem a Belem a bordo da canoa "Deus te Salve" os naufragos do rebocador "Neco I" pertencente á Runber Reserve, que soçobrou quando viajava a vinte e cinco milhas do Cabo Norte, procedente de Nova Orleans para Belem. Foram encontrados por essa canoa quando vagavam no oceano numa baleeira. O rebocador foi a pique em virtude de não suportar a violencia do mar no Cabo Norte. São os seguintes os naufragos: Capitão Carl Johnson, marinheiro, Oscar Svensson e cozinheiro Charles Youngblood, norte-americanos, e motorista Manuel Coelho, português.

Só Com Autorização da Coordenação

AS FIRMAS GROSSISTAS PODERÃO FORNECER SAL E AÇUCAR

O ministro João Alberto, Coordenador da Mobilização Economica, assinou a seguinte portaria: "Considerando a necessidade de regulamentar a intervenção do Controle de Estoques e Distribuição de Açucar e Sal, desta Coordenação, nas transações relativas a sal; considerando, ainda, que para ser sua intervenção realmente proveitosa se torna necessario conferir ao Controle em causa os poderes indispensaveis, resolve: 1 — As firmas grossistas de sal da praça do Distrito Federal e Niterói só poderão atender aos fornecimentos de sal e açucar depois de autorizadas por escrito pelo Controle de Estoques e Distribuição de Açucar e Sal nos pedidos e outros documentos que instruem os referidos pedidos. II — As autorizações do citado Controle terão força de terminação imperativa para as aquisições, ficando os grossistas obrigados a declararem por escrito os motivos que os levaram a não atende-las, sob pena de serem os estoques interditados e controlados pela Coornedação da Mobilização Economica, em beneficio publico.

O Novo Exame de Admissão á Escola de Aeronautica

Inicia-se a 1.° de Julho o Prazo Para Entrega dos Requerimentos Pedindo Inscrições

A Escola de Aeronáutica, como tem sido noticiado, realizará este ano mais um exame para admissão de candidatos, determinado pelo ministro Salgado Filho, tendo em vista a necessidade de acelerar a formação de oficiais aviadores e aproveitar ao maximo a capacidade do estabelecimento de ensino dos Afonsos. Para efetivação dessa medida, ficou estabelecido o seguinte:

a) — entrega dos requerimentos pedindo inscrição, de 1º a 31 de julho de 1943; b) — exame de Aritmetica, na Capital Federal, e nos Estados, no mês de setembro do ano em curso; c) — exames de Algebra, Geometria, Trigonometria, Português e Desenho no mês de outubro; d) — continuam em vigor as Instruções para matricula na Escola, baixadas pelo aviso n. 98, de 18 de julho de 1942, com estas restrições: 1º — para esse exame não vigorará o paragrafo 5º da letra "e" do artigo 3º; 2º — os requerimentos de inscrição a serem entregues em julho de 1943 já devem trazer anexos os certificados de conclusão de curso ginasial; 3º — os limites de idade para os candidatos serão referidos ao dia 31 de dezembro deste ano, inclusive.

O paragrafo 5º acima citado e que não vigorará, estabelece: "O certificado de conclusão do curso ginasial, Escola Preparatoria de Cadetes ou Colegio Militar, poderá ser apresentado posteriormente até o dia 31 de janeiro".

Pelas instruções para matricula, baixadas pelo aviso 98, a idade do candidato deve estar compreendida entre 16 anos completos e 22 incompletos. Isso significa, portanto, que o candidato ao segundo exame, deve ter 16 anos, feitos até o dia 31 de dezembro de 1943, ou, na mesma data, menos de 22 anos.

Einstein no Serviço de Artilharia da Marinha Americana

WASHINGTON, 25 (Reuters) — O professor Albert Eeinstein, famoso pelos seus estudos sobre a relatividade, alistou-se no Serviço de Artilharia da Marinha, e fará pesquisas em torno dos fenomenos explosivos, de acordo com a publicação do citado departamento naval, intitulado "Starshell".

HORA DO BRASIL

Suplemento musical para hoje:

Recital da cantora Cristina Maristany.

COCK-TAIL EM BENEFICIO DA CASA DO MARINHEIRO ALIADO — Patrocinado pela Embaixada Britanica realizou-se, ontem, entre 18 e 20 horas, na rua Marquês de Abrantes n. 165, um "cock-tail" em beneficio da Casa do Marinheiro Aliado, tendo ali comparecido inumeras pessoas de destaque das colonias inglesa e americana, domiciliadas nesta capital, e diversas figuras da nossa alta sociedade.

Além dessas pessoas pudemos constatar ainda a presença de altas autoridades militares, entre as quais destacamos os adidos navais inglês e americano e o almirante Jorge Dodsworth Martins da Marinha de Guerra Brasileira, alem de um grupo de guardas-marinha brasileiros.

As festividades decorreram dentro de um ambiente de franca cordialidade, achando-se o jardim da Casa do Marinheiro Aliado artisticamente iluminado.

Em homenagem ás nações unidas, foi colocado ás portas das diversas dependencias daquela instituição, um distico com o nome de um vulto militar ilustre de cada nação em guerra encoberto por uma pequena bandeira americana. Terminando as festividades, usaram da palavra Miss P. W. Snuggasgale e o adido naval inglês, os quais, em rapidas palavras enalteceram os esforços dos dirigentes da Casa do Marinheiro Aliado.

O cliché acima focaliza três aspectos da festa ontem ali realizada vendo-se Miss Snuggasgale e o adido inglês no lado do almirante Dodsworth quando falavam á assistencia e, em cima, o adido naval inglês entre o almirante Dodsworth e o adido naval americano

COMPANHIA

Salgêma-Sóda Caustica e Indústrias Químicas

ESCLARECIMENTO

Em virtude de diversos pedidos de esclarecimentos relativos ao encerramento das subscrições do aumento de capital desta Cia. no próximo dia 30 do corrente, conforme fixado pela Assembléia Geral, a Diretoria da Empresa torna publico que as subscrições serão encerradas na data supra, não sendo aceita nenhuma tomada de capital após essa data.

Rio de Janeiro, 25 de Junho de 1943.

CIA. SALGÊMA-SODA CAUSTICA E INDUSTRIAS QUIMICAS

Rua Candelaria, 9 - 10.° andar

4532

Farmacias de Plantão Para Hoje, Sabado

Largo da Carioca 10-12 — Visconde do Rio Branco 31 — Avenida Marechal Floriano 115 — Mariz e Barros 890 — Joaquim Palhares 731 — Sampaio Ferraz 8-c — Haddock Lobo 350 — Bento Lisboa 92 — Laranjeiras 458 — Catete 86 — Lapa 18 — Ladeira do Senado 5 — Carlos Góis 88 — São João Batista 14 — Marquês de São Vicente 18 — Voluntarios da Patria 365 — Marquês de Olinda 95-b — Souza Lima 8.c — Avenida Copacabana 794 e 1.074-a — Julio de Castilho 15.c — Teixeira de Melo 25 — São Luiz Gonzaga 38 e 248 — São Januario 706 — Senador Bernardo Monteiro 88-b — São Cristovão 518 — Bela 633 — Uruguai 247-a — Desembargador Isidro 21 — Av. 28 de Setembro 236 — Pereira Nunes 279 — Barão de Mesquita 588 e 1.039 — Visconde de Santa Isabel 195-a — Avenida Julio Furtado 108.a — Ana Neri 2.078.a — Barão do Bom Retiro 370 — Engenho de Dentro 104 — D. Romana 56 — Assis Carneiro 60 — Avenida Suburbana 5.826 — José dos Reis 525-b — José Bonifacio 593 — Aristides Caire 349 — Goiaz 234 — Aquidaban 335 — Vaz Toledo 412 — Souza Barros 195 — Avenida Automovel Clube 4.025 — Estrada Marechal Rangel 528 — Avenida Suburbana 10.256 — Av. Automovel Clube 2.884 — João Vicente 1.173 — Clarimundo de Melo 798-a — Nerval de Gouveia 435 e 443 — Maria Passos 86 — Gaspar Viana 46 — Avenida Automovel Clube 2.297 — Capitão Couto Menezes 28 — Fernandes Marinho 13 — Avenida 1º de Maio 17 — Pca. Perolas 126 — Conselheiro Galvão 654 — Pacheco da Rocha 106 — Nerval de Gouveia 5 — Carolina Machado 490 e 1.180 — Cardoso de Morais 140 e 360 — Praça das Nações 42 — Quatro de Novembro 3 — Etelvina 9 — Filomena Nunes 575 — Quito 385 — Itabira 89 — Est. Porto Velho 86 — Candido Benicio 1.037 — Av. Geremario Dantas 12 — Pereira da Rocha 11 — Estrada Santa Cruz 499 — Estrada do Retiro 3 — Estrada do Monteiro 4 — Ferreira Borges 22 — Felipe Cardoso 27 e Lopes de Moura 66.

São Gratuitas as Isenções no Registo Vitinicola

ESCLARECIMENTO DO MINISTRO DA AGRICULTURA

O Ministerio da Agricultura informa, por nosso intermedio, aos interessados, que, tanto as inscrições no Registo Vitivinicola, dos produtores, fabricantes, engarrafadores ou comerciantes de vinhos ou outros quaisquer produtos sujeitos ao controle do Laboratorio Central de Enologia, bem como as analises de qualquer natureza, desse Serviço, são gratuitas, isentas do pagamento de taxas ou emolumentos de qualquer natureza. Avisa tambem que os interessados poderão se dirigir diretamente á sede daquele Laboratorio ou de suas dependencias técnicas nos Estados, sem haver necessidade de procuradores ou intermediarios. A unica despesa a que os interessados ficam sujeitos são as da selagem de suas petições e documentos anexos, na forma da lei federal do Selo e dos fretes e transporte das amostras dos produtos destinados a exame no referido Laboratorio.

Terceiro Congresso Brasileiro de Quimica

Para tratar do regulamento desse Congresso, que será realizado nesta capital em janeiro de 1944, sob os auspicios da Associação Quimica do Brasil se reunirá em breve o Conselho Diretor da referida Associação. Já começaram a chegar ao Rio de Janeiro, os conselheiros residentes em outros Estados do Brasil, que terão de discutir tambem outros assuntos de interesse para o desenvolvimento da ciencia quimica no territorio brasileiro. O Conselho Diretor da Associação Quimica do Brasil se compõe de quimicos da Paraiba, Pernambuco, Pará, Alagoas, Sergipe, Baía, Estado do Rio, Distrito Federal São Paulo, Paraná e Rio Grande do Sul. Será oferecida a esses conselheiros uma recepção pela Diretoria da Associação.

CARDILO FILHO

ADVOGADO

AV. ERASMO BRAGA, 72. 6º ANDAR

(ESP. CASTELO)

Ações, consultas e pareceres sobre Direito Civil e Comercial. Ajustamento de estatutos de sociedades anonimas em geral, ás novas leis, especialmente empresas de seguros, bancarias ou concessionarias de serviços publicos.

1008

Diario Carioca

EXPEDIENTE:

Diretoria :

Horacio de Carvalho Junior
Diretor-Presidente

Diretor-Secretario
Danton Jobim

Diretor-Gerente
Henrique de Moura Liberal

Telefones:
Direção: 22-3023 — Chefe da Redação e Secretaria: 42-5571 — Redação: 22-1559 — Administração e Gerencia: 22-3035 — Publicidade: 22-3018 — Oficinas: 22-0824 - Gravuras: 22-1785

NOTA — Os comentarios editoriais deste jornal sobre assuntos internacionais são de responsabilidade de seu diretor dr. Horacio de Carvalho Junior

ASSINATURAS:

Para o Brasil:		
Ano	Cr$	90.00
Semestre	Cr$	50.00
Para o Exterior:		
Ano	Cr$	200.00
Semestre	Cr$	130.00

VENDAS AVULSAS:
EM TODO O BRASIL
CR$ 0,40

São cobradores autorizados os srs. J. T. de Carvalho e Antonio Ferreira da Rocha.

Percorre o interior do país a serviço desta folha, o sr. Romualdo Perrota, nosso inspetor

REPRESENTANTES:
Minas Gerais — Belo Horizonte: Osvaldo N. Massote

Sucursal em São Paulo: Mario Cordeiro — Rua Xavier de Toledo, 84-1º andar, sala 3 — Tel. 4-0896

Pernambuco — Recife: Rui Duarte

Alagoas — Maceió: Paulo Travassos Sarinho

Baia — Salvador: Virgilio D Borba Junior

Publicidade: 22 - 3018

PRAÇA TIRADENTES, 77

Uma Igreja na Fabrica Nacional de Motores

Por delegação do Brigadeiro Muniz, esteve uma comissão em entendimento com o bispo de Niterói — D. José Pereira Alves, para a construção de uma igreja na cidade industrial, que será a Fábrica Nacional de Motores.

Depois da exposição que sobre o assunto fez o sr. Vieira de Melo, oficial de gabinete do ministro da Viação, D. José hipotecou o apoio de sua diocese á idéia, aceitando o convite para ser oficiante no ato de benção do terreno onde se erigirá o templo.

Loteria de S. João

Mais de um milhão de cruzeiros já pagos

O "AO MUNDO LOTERICO" — rua do Ouvidor, 139, que vendeu todos os maiores premios da Loteria de São João que sairam para esta Capital, já pagou e se acham expostos em seu balcão: 9 vigesimos do grande premio n.º 4.909 contemplado com os DOIS MILHÕES DE CRUZEIROS: 10 vigesimos do n.º 17.476 contemplado com Cem mil cruzeiros e 20 vigesimos (inteiro) do n.º 10.576, tambem contemplado com Cincoenta mil cruzeiros, aos seguintes senhores: João Ferreira Pedro, residente á rua Felipe Neri, 19; João Canuto Feitosa, á rua Alves Montes, 34; Antonio Costa Gonçalves, rua João Rego, 61; em Olaria, e Dimnino Vitorino de Souza, operario, residente á rua Iraí, 78; em Ricardo de Albuquerque — havendo muitos outros fregueses que nos solicitaram conservar incognito os seus nomes. Chama-se a atenção dos compradores de bilhetes dali que desta extração não há nenhum branco, pois os que não participaram do sorteio têm as vantagens da sua Pat. 104, impressa no verso de todos os bilhetes. Não rasguem, pois, os seus bilhetes que ainda valem dinheiro! Vender a sorte grande e os maiores premios de quase todas as loterias, é privilegio do balcão do "AO MUNDO LOTERICO — rua do Ouvidor, 139." — Hoje 500 mil cruzeiros: 4.ª-feira proxima 300 mil cruzeiros e sabado, dia 10, mais UM MILHÃO DE CRUZEIROS. Os pedidos do Interior devem ser dirigidos á AMANCIO RODRIGUES DOS SANTOS — Caixa 2.005.

ENTREGOU CREDENCIAIS O EMBAIXADOR JOÃO NEVES DA FONTOURA — Teve calorosa recepção em Lisboa o embaixador João Neves da Fontoura, que ali assumiu as importantes funções de chefe de nossa representação diplomatica junto ao governo português. O novo embaixador do Brasil em Portugal já se avistou com as autoridades do governo da nação irmã, tendo feito entrega de suas credenciais. A fotografia acima é um aspecto feito após a cerimonia de entrega das credenciais, vendo-se os srs. João Neves da Fontoura e Ribeiro Couto, secretario da Embaixada, entre autoridades diplomaticas portuguesas.

Importante Parada na Vila Militar

Em Homenagem aos Presidentes Penaranda e Getulio Vargas — Brasil e Bolivia Aliam-se ás Democracias do Mundo Civilizado Para Combater a Tirania e a Opressão — Disse o Ministro Gaspar Dutra — Banquete na "Casa do Jornalista" — Homenagem do Instituto da Ordem dos Advogados — Recepção no Ministerio da Guerra em Honra ao General Penaranda — O Dia de Hoje do Ilustre Visitante — Outras Notas

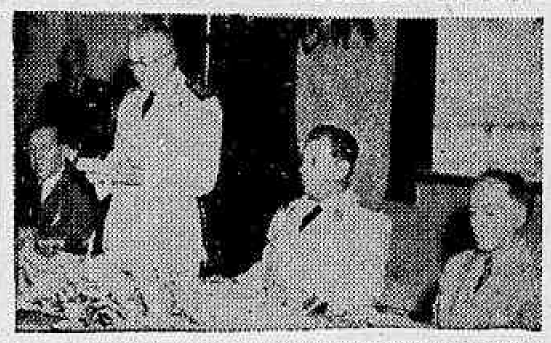

No plano superior da nossa gravura vemos um aspecto da visita dos presidentes Penaranda e Getulio Vargas na Vila Militar e o ministro Gaspar Dutra falando no almoço oferecido ao nosso hospede. No plano inferior dois aspectos tomados na Vila Militar, durante o desfile.

As forças aquarteladas em Vila Militar e Deodoro, num total de quase quinze mil homens, desfilaram ontem garbosamente, em honra do general Enrique Penaranda, presidente da Bolivia, ora em visita oficial ao Brasil.

A cerimonia que foi das mais imponentes, contou com a presença do presidente Getulio Vargas, de membros do Ministerio, generais, destacadas figuras da administração e da sociedade.

Deixando, pela manhã, o Palacio Guanabara, o chefe do Governo do Brasil, que se fazia acompanhar de seu Gabinete Militar, passou pelo Catete, convidando o general Enrique Penaranda a seguir, em sua companhia, para a Vila Militar.

Desde o centro da cidade até aquele suburbio da Central os dois presidentes, que viajavam em carro aberto, foram alvo de grandes manifestações. Quando o carro presidencial atingiu o portão principal do quartel do Regimento Sampaio, toda a tropa apresentou armas, sendo executados os hinos do Brasil e da Bolivia.

Os dois presidentes passaram revista á tropa, enquanto o povo que ali se encontrava, aclamou, vigorosamente, os dois ilustres estadistas.

O ministro da Guerra, general Eurico Dutra, terminada a revista, convidou os srs. general Enrique Penaranda e Getulio Vargas a percorrerem a Vila Militar e Deodoro, o que foi feito de automovel, passando ss. excelencias pela frente de cada quartel, onde receberam as continencias de estilo.

Por fim o titular da Guerra levou seus hospedes a conhecerem as novas instalações do Grupo Escola.

O GRANDE DESFILE

Em um palanque armado em frente ao Q. G. da Infantaria Divisionaria que tem como comandante o general Renato Paquet, atualmente chefe do Gabinete Militar do presidente da Bolivia, assistiram as autoridades ao grandioso desfile, que se iniciou ás 11,30.

O coronel Alexandre Zacarias de Assunção, comandante do Regimento Sampaio, foi o comandante geral das tropas em desfile.

O Regimento Sampaio foi a primeira unidade a passar, precedido pelas bandas de musica.

Seguiu-se o 2º Regimento de Infantaria, o Batalhão Escola, o Regimento Andrade Neves, o Regimento Floriano, Grupo Escola, Grupamento Transportado de Metralhadoras, o Batalhão Vilagrã Cabrita e a 1ª Companhia do 1º Regimento de Artilharia Anti-Aerea.

O desfile, que causou uma viva impressão, terminou com o Grupamento da Escola de Moto-Mecanização.

O ALMOÇO

Terminado o desfile, o general Penaranda congratulou-se com o ministro da Guerra, com o general Renato Paquet e com as demais autoridades, pelo garbo das tropas, declarando que o Exercito brasileiro honra qualquer Nação.

O almoço foi servido em magnifica dependencia do Q. G. do general Paquet, tomando lugar o general Penaranda entre o presidente Getulio Vargas e o embaixador David Alvestegui, enquanto o general Eurico Dutra se sentou entre o chanceler Tomaz Elio e o general Julio Sanjines.

FALOU O MINISTRO TOMAS ELIO

O ministro Tomás Elio pronunciou, de improviso, significativo discurso agradecendo, em nome do presidente da Bolivia, a saudação do general Gaspar Dutra, ministro da Guerra. Terminando sua oração, disse o ministro Elio:

"O Brasil, sr. presidente Vargas, tem avançado enormemente no caminho da organização militar. As forças armadas que, hoje, nos receberam podem ser apresentadas onde quer que haja uma tradição dos grandes exercitos do mundo.

Isso revela que os esforços feitos pelo seu governo, sr. presidente, são realizações decisivas, embora a paz tenha de ser procurada na propria paz, pela confraternidade dos povos americanos, pelo equilibrio das forças politicas do mundo.

Já a estais buscando com a preparação do Exercito de vossas forças armadas, porque, infelizmente, o antigo aforismo "si vis pacem para belum" não pode ser olvidado.

Por tudo isso, sr. presidente, na qualidade de chefe supremo das forças armadas do Brasil; senhor ministro da Guerra, como chefe imediato das forças armadas, agradeço a homenagem que acabais de prestar ao capitão-general do Exercito de minha Patria, salientando a nossa admiração a nossa fé na eficiencia das forças armadas do Brasil, parte das quais, seguramente, está pronta a demonstrar a sua capacidade e tecnica no teatro mesmo da Grande Guerra que envolveu o mundo.

Ao congratular-me com v. ex., em nome do presidente da Republica da Bolivia, agradeço sincera e comovidamente esta homenagem".

O DISCURSO DO MINISTRO DA GUERRA PROFERIDO NA VILA MILITAR

O general Eurico Gaspar Dutra, ministro da Guerra, no almoço oferecido pelo Exercito, na Vila Militar, proferiu o seguinte discurso:

"O Exercito Brasileiro tem, hoje, a subida honra de receber em seus quarteis a visita insigne do chefe ilustre e glorioso de uma das maiores nações sul-americanas.

Aqui, neste ambiente de trabalho, onde se congregam os elementos mais destacados das forças armadas de terra, tributamos a v. excia., sr. presidente Penaranda, as homenagens de apreço, estima e admiração de que são merecedores povo, nação e exercito bolivianos, que v. excia. tão dignamente representa.

A cordialidade entre nossos dois paises, tão imensos e tão ricos, as amistosas relações le franca e leal camaradagem que unem nossos dois exercitos por laços tão estreitos e tão solidos, são testemunho da nossa indestrutivel amizade e o fundamento de uma paz perene e construtiva.

A confiança é o alicerce dessa politica de sadia compreensão das nossas realidades. Paises novos, em pleno desenvolvimento, possuidores de riquezas potenciais incalculaveis, donos de uma cultura e originalidade proprias no desabrochar de uma civilização em pleno antagonismo á ordem de coisas reinantes nos outros quadrantes da terra, onde imperam ás vezes o odio ou a agressão, nossas duas nações, limitrofes e contiguas, têm sabido honrar os ideais do mais puro americanismo, vivendo uma existencia de paz, de trabalho e de ajuda mutua.

Nossos ultimos tratados são a prova mais eloquente das nossas boas e cordiais intenções. A Estrada de Ferro Transcontinental, ligando os dois maiores oceanos do mundo, é vinculo ferroviario que ligará definitivamente nossas duas patria, prestando inestimavel serviço á civilização contemporanea.

O aproveitamento do petroleo boliviano é outro solido laço que muito estreitará nossas relações economicas e estabelecerá mutua cooperação entre nossos dois paises, com reciproco beneficio.

Assinalam esses dois tratados uma nova éra na politica internacional do nosso continente e mostram o grau de boa vontade e o espirito de confiança e a amizade dos nossos dois governos, que não poderiam encontrar, para encará-los personalidades mais egregia e proeminente do que as dos insignes e eminentes chefes de Estado que ora nos honram com sua presença á nossa mesa.

E', pois, com viva satisfação que o Exercito brasileiro vê assim conduzidas as relações politicas entre os dois paises.

A Bolivia, país de beleza e de riquezas, o Brasil, país imenso de riquezas inesgotaveis, unem-se para a paz e para o trabalho; ambos se aliam ás democracias do mundo civilizado, para combater a tirania e a opressão.

Ambos solidarios e coesos, conjugam inteligencia e força imanente para a conquista das supremas aspirações de liberdade e de paz.

A sede do governo boliviano é, á, uma invocação á concordia e uma homenagem a ela prestada. Posta nas alturas, onde a America mais se eleva, lá nos pincaros altissimos dos Andes, na imensa cordilheira onde domina a altiplanicie a imponencia do Ilimpo e do Ilimne, reflexo da grandeza moral de tantos herois, onde se destacam os vultos inconfundiveis de D. Pedro Domingo Murilo, o de vossa excelencia e de tantos outros construtores desse belo, grande e prospero país, só mesmo os ideais de justiça e de tranquila fraternidade podem ditar as relações dos homens e dos Estados.

Dessas imensas altitudes desce a seiva que vem fertilizar a planicie brasileira, formando a imponente bacia do Madeira, o caudaloso afluente do Amazonas.

E' a generosidade boliviana que, pela propria natureza das coisas se transborda além-fronteiras, numa patente demonstração de que os corações bolivianos, á semelhança da sua propria e fecunda natureza vertem os sentimentos fraternos que veem até nós. A sua historia é um hino á liberdade e um exemplo de amor á independencia. As lutas e dificuldades foram sempre resolvidas com sobranceria e cavalheirismo que tanto enriquecem o patrimonio moral da America.

O Exercito Brasileiro tem, pois, na mais alta conta a visita que v. excia. ora nos faz e, por meu intermedio e em nome do exmo. sr. presidente da Republica, dr. Getulio Vargas, que nos dignifica com sua presença, saudo o nobre povo da Bolivia, de que v. excia. é um dos eminentes representantes.

Exmo. sr. general d. Enrique Penaranda Castillo aceite nossa saudação efusiva e cordial, e queira transmitir ao glorioso Exercito boliviano a segurança da nossa profunda estima e sincera admiração".

O BANQUETE NA A. B. I. EM HONRA AO PRESIDENTE DA BOLIVIA

A "Casa do Jornalista" rendeu ontem ao chefe do governo boliviano significativa homenagem, oferecendo-lhe um banquete. O ilustre visitante foi recebido no saguão de entrada da A. B. I. por todos os conselheiros que o conduziram até o 13º pavimento, onde foi servido um "cock-tail", travando-se entre os presentes animada palestra. Em seguida, dirigiram-se para a sala do restaurante, onde teve lugar o banquete, ao qual compareceram ministros, embaixadores, generais e muitas outras figuras de destaque. Saudando o presidente da Bolivia, falou o jornalista Costa Rego. Falou agradecendo a homenagem o general Penaranda, que assim terminou sua oração:

"Desejo expressar-vos os meus agradecimentos e, ao fazê-lo, peço-vos para erguer comigo as vossas taças e, brindando ao progresso do Brasil, convido-vos a beber á saude do seu ilustre mandatario, o presidente Getulio Vargas e á de vós todos, amigos jornalistas, que sois a nobre alma desta grande organização, que formastes ao vos associardes".

Abrindo a sessão, o sr. Miranda Jordão concedeu a palavra ao orador oficial do Instituto, professor Haroldo Valadão, que saudou o presidente Penaranda e o chanceler Elio, expondo os motivos que levaram aquele sodalicio a conferir a ambos os titulos honorificos que seriam entregues em seguida. O orador demorou-se no estudo das personalidades dos homenageados, fazendo, a seguir, uma exposição sobre fatos marcantes das boas relações entre o Brasil e a Bolivia.

O general Penaranda agradeceu a homenagem em rapidas palavras.

Aspectos da Coordenação da Mobilização Economica

VISTOS ATRAVÉS DE UMA PALESTRA DO MINISTRO JOÃO ALBERTO

A convite do Circulo Tecnico de Militares, o ministro João Alberto, Coordenador da Mobilização Economica, pronunciou, ontem, no auditorio da A. B. I., uma conferencia sobre os trabalhos e finalidades da Coordenação.

A essa palestra compareceram inumeras autoridades militares destacadas, tendo o general Almerio de Moura feito a apresentação do conferencista.

O ministro João Alberto iniciou a sua conferencia fazendo um ligeiro estudo da situação por que atravessa o Mundo, envolvendo todos os paises na guerra concreta em que se encontra empenhado. Foi essa, principalmene, conforme acentuou, a razão da creação de um orgão controlador da economia nacional, orientando a produção e o comercio. Salientou a serie de dificuldades que tantaram embargar os passos dessa iniciativa. Observou que a creação dos setores da Coordenação procurou aproveitar os orgãos semelhantes no organismo administrativo nacional. Em todos os meios produtores procurou a Coordenação influir para que se não produzissem, num futuro proximo, as crises de determinados produtos, em consequencia do desgaste abusivo. Assim agiu, aquele orgão tambem em outros meios, tais como nos combustiveis, nos transportes, na produção industrial, nas construções, etc.

Passou, depois, a estudar os problemas atinentes á produção industrial e aos preços, fazendo um demorado estudo sobre o tabelamento, o racionamento e os interesses que envolvem esse dois problemas.

Terminou, o sr. João Alberto, por fazer um apelo aos seus camaradas de armas para que com ele cooperassem tambem nesse movimento, que é a batalha da retaguarda, de grande importancia para os dias de paz que sucederão a guerra.

O Dia da Bandeira dos Estados Unidos

TELEGRAMAS TROCADOS ENTRE OS PRESIDENTES VARGAS E ROOSEVELT

No dia da Bandeira dos Estados Unidos da America, o presidente Getulio Vargas enviou ao presidente Franklin Roosevelt o seguinte telegrama:

"Ao comemorar-se o dia da gloriosa Bandeira dos Estados Unidos da America, desejo fazer chegar a vossa excelencia e ao povo norte-americano as sinceras e efusivas congratulações do governo e da nação brasileira. O Brasil, associando-se ao jubilo do seu tradicional amigo e grande aliado está festejando condignamente esta data dedicada ao pavilhão estrelado que combate ao lado das nações unidas, pelo ideal comum da liberdade e da civilização. A proclamação de vossa excelencia no sentido de que o povo dos Estados Unidos da America homenageie hoje as bandeiras das nações unidas, foi recebida no Brasil com demonstrações similares, comemorações oficiais e efusões populares. — (a.) Getulio Vargas, presidente da Republica dos Estados Unidos do Brasil".

O presidente Roosevelt respondeu nestes termos.

"Agradeço a sua mensagem por ocasião da celebração conjunta do Dia da Bandeira. São-me realmente gratas as manifestações de amizade e de estima do povo brasileiro e de seu governo, nas quais aquela comemoração evocou a solidariedade dos povos do Brasil e dos Estados Unidos, solidariedade renovada e robustecida pelos esforços e sacrificios comuns que ambos agora fazem, e que serão uma poderosa influencia bem como um exemplo inspirador no periodo de pacifica organização e de reconstrução do mundo de após-guerra. — (a.) Franklin D. Roosevelt".

O PRESIDENTE PENARANDA NA SOCIEDADE BRASILEIRO-BOLIVIANA DE CULTURA

A's ultimas horas da tarde de ontem, no Conselho Municipal, a Sociedade Brasileiro-Boliviana de Cultura homenageou o presidente e o chanceler da Bolivia.

A solenidade foi presidida pelo sr. Francisco Campos, contando com a presença de todos quantos haviam assistido á sessão anterior.

Abrindo os trabalhos, falou o sr. Francisco Campos, seguindo-se com a palavra o sr. Afonso Arinos de Melo Franco, que realçou as relações entre os dois paises e a expressão continental dos homenageados.

Cessadas as palmas, fez-se ouvir, agradecendo, o chanceler Tomás Elio.

Em seguida, o sr. Francisco Campos encerrou a sessão, retirando-se os presentes ao som dos hinos nacionais da Bolivia e do Brasil, executados pela banda de musica da Policia Militar.

RECEPÇÃO EM HONRA AO PRESIDENTE DA BOLIVIA NO MINISTERIO DA GUERRA

Revestir-se-á de grande brilho a recepção que o ministro da Guerra e senhora, hoje, sabado, oferecem, no salão de honra do Palacio da Guerra, ao presidente da Bolivia.

A recepção terá inicio ás 17 horas, prolongando-se até ás 19 horas comparecendo as altas autoridades da Republica figuras representativas da sociedade carioca, representantes do corpo diplomatico e oficiais das Forças Armadas nacionais.

Para essa cerimonia, o traje marcado é o de passeio para os civis e, para os militares, o uniforme 1º bis, desarmado com passadeiras.

Não será necessaria para os oficiais, que se encontram nesta capital, a apresentação de convites especiais.

O PROGRAMA PARA HOJE DO PRESIDENTE PENARANDA

Está assim organizado o programa do presidente da Bolivia, para hoje, ás 10 horas: visita á Escola do Estado Maior do Exercito indo depois para a Escola Técnica do Exercito; passeio promovido pelo prefeito Henrique Dodsworth aos pontos mais pitorescos da cidade, havendo um almoço no Parque da Cidade, ao general Penaranda e sua comitiva; banquete na Embaixada da Bolivia, oferecido pelo presidente da Bolivia, ao chefe da Nação brasileira; ainda na Embaixada da Bolivia, recepção ao governo e á sociedade brasileira.

Nomeações de Oficiais de Marinha

O ministro da Marinha baixou avisos designando o capitão de fragata Erico de Sales e os segundos tenentes Roberto Coelho, Antenor Gonçalves de Santana e Telesforo Vaz da Silva Ramos para servirem, respectivamente, na Capitania dos Portos do Distrito Federal e Estado do Rio de Janeiro, na Oficina de Precisão do Arsenal de Marinha da Ilha das Cobras, na Capitania dos Portos do Estado do Maranhão (agente em Ararí) e no Quartel Central de Marinheiros. Os dois primeiros desses oficiais pertencem á Reserva Remunerada e os demais são reformados.

Especial Para o "Diario Carioca"

De Gaulle Chefe da Libertação

V. S. Swaminathan

(Copyright do "British News Service")

LONDRES, 25 — Enquanto o governo francês pensava estar "salvando" o país com o ato de render-se ao invasor, o general Charles De Gaulle, sub-secretario de Estado para a Guerra, declarava a 18 de junho de 1940: "Nosso país está em perigo de morte. Combatamos para salva-lo".

Este apelo deu nascimento a "La France Combatente". Naquela ocasião parecia um mero gesto — nobre, heroico e dentro da melhor tradição francesa, mas que parecia não estar destinado a ter algum efeito marcante no curso da guerra. O autor de "Vers l'armée de métier" representava a rebelião do antigo espirito da França contra uma catastrofe não merecida e uma opressão implacavel. Embora profundamente chocados pelos acontecimentos, multos franceses e francesas juntaram-se a este nobre filho da França, que se comprometia a salvar a honra de sua patria conservando-a na luta ao lado da Inglaterra e seus aliados.

Desde logo o papel desempenhado pela França Combatente cresceu em três direções. Contribuiu com forças combatentes que tem realizado feitos notaveis em terra, mar e ar. Reuniu, por outro lado, territorios de valor estrategico e economico, que de outro modo estariam sujeitos á politica de "colaboração" de Vichy. Finalmente, inspirou o povo traido da França Metropolitana na determinação de expulsar o jugo alemão na primeira oportunidade possivel.

A França Combatente teve papel destacado nas campanhas do Oriente Medio. Basta relembrar o brilhante papel desempenhado na captura de Sidi Barrani na Libia, e nas subsequentes operações em Bardia e Tobruk, culminando com a captura de Benghasi. As unidades do Tchad, sob o comando do coronel D'Ornano, morto em ação, fizeram uma brilhante incursão contra Murzuk, ao sul da Libia.

Outra coluna sob o comando do general Leclerc, depois de atravessar 600 milhas de deserto, capturou o oasis de Kufra. A já celebre resistencia epica dos franceses combatentes durante 16 dias em Bir Hakheim, na qual em certa ocasião 35 tanques inimigos foram postos fora de ação por uma artilharia que usava canhões 75, será certamente um episodio imperecivel nos anais militares da França. Na Eritréia, as mesmas forças tiveram valioso papel na captura de Kub-Kub.

Essa cooperação comprovou-se inestimavel na campanha da Siria. No mar, os navios de guerra francesas — somando perto de uma centena, incluindo destroyers, submarinos, lança-minas e varios tipos menores — fizeram seu dever escoltando comboios, afundando navios inimigos de abastecimento e lançando minas.

No começo de setembro de 1941, Churchill disse na Camara dos Communs que as unidades navais da França Combatente tinham dado conta de 15 navios inimigos em um mês — um "record" de esforço para força tão pequena.

Uma escolta naval foi inaugurada e a arma da frota organizada. No fim de 1941, a frota mercante da França Combatente dispunha de 125 navios num total de quase 600.000 toneladas.

Essa frota inclue dois navios-gigantes, o "Isle de France", de 53.000 toneladas, o segundo maior navio da marinha francesa, e o "Pasteur" recentemente construido.

Muitos dos navios têm tripulação francesa, cujo numero subiu de 600 em 1940 para 3.000 atualmente. O governo britanico assumiu o compromisso de pagar pelo uso dos navios e devolvê-los á França ao terminar a guerra, ou, no caso de se perderem, oferecer compensação.

A força aerea da França Combatente possue cerca de 1.000 pilotos adestrados e esquadrilhas de defesa interna. Possue varias secções de treinamento e um centro de paraquedistas. A "esquadrilha Lorraine" de bombardeiros na Libia e a esquadrilha de caça "Isle de France", na Inglaterra têm lutado lado a lado com a RAF. Um piloto da França Combatente já derrubou 18 aparelhos inimigos. O general De Gaulle tem toda razão de reclamar para o seu movimento uma significação mais ampla, ao chamá-lo de França Combatente. Esse trabalho de despertar o povo francês foi o mais valioso feito da França Combatente. Sob a sua inspiração a França renasceu. Jovens (homens e mulheres) estão se agrupando e preparando para o grande dia em que a segunda frente for aberta na Europa.

Quando chegar esse dia, como é certo que deve chegar, serão eles uma pilastra de poderio na causa das Nações Unidas, da qual depende a libertação da França do jugo estrangeiro.

Com a formação do Comité Francês da libertação no norte da Africa, um novo impulso, decisivo, foi dado á causa libertadora implantada por De Gaulle.

Almirante José Candido Guillobel

SESSÃO ESPECIAL NO INSTITUTO HISTORICO COMEMORATIVA DO SEU CENTENARIO

Dois aspectos da sessão realizada ontem no Instituto Historico Brasileiro, em comemoração do centenario do nascimento do almirante José Candido Guillobel.

Realizou-se, ontem, sob a presidencia do embaixador José Carlos de Macedo Soares, presidente perpetuo do Instituto Historico e Geografico Brasileiro, uma sessão especial em homenagem ao centenario do nascimento do almirante José Candido Guillobel.

Compareceram os seguintes socios: José Carlos de Macedo Soares; Augusto Tavares de Lira; Virgilio Correa Filho; Basilio de Magalhães; Radler de Aquino; Carlos da Silveira Carneiro; Jeronimo de Avelar Figueira de Melo; Thiers Fleming; Feijó Bittencourt; Rodolfo Garcia; Helio Lobo; Emilio Fernandes de Souza Doca; Pedro Calmon e Edmundo da Luz Pinto.

A mesa ficou constituida dos srs. embaixador José Carlos de Macedo Soares; representante do presidente da Republica; almirante Aristides Guilhem, ministro da Marinha; almirantes Vieira de Melo, Ferreira da Silva e dr. Virgilio Correa Filho.

Abrindo a sessão, o presidente Macedo Soares fez algumas considerações sobre a personalidade do almirante Guillobel, dando em seguida a palavra ao orador oficial do Instituto Historico, dr. Pedro Calmon, que saudando o conferencista capitão de fragata Carlos da Silva Carneiro, pronunciou vibrante improviso.

Teve em seguida a palavra o capitão de fragata Silveira Carneiro, socio benemerito do Instituto Historico, que especialmente convidado para tratar da efemeride, pronunciou eloquente discurso:

Falando por ultimo o almirante Guilhem, para agradecer em nome da Marinha de que é ministro, a carinhosa homenagem prestada pelo Instituto Historico á memoria do almirante José Candido Guillobel.

Entre a numerosa assistencia viam-se, alem da familia do almirante Guillobel, os almirantes Guilherme Rieken, Dodsworth Martins; contra-almirantes Artur de Freitas Seabra; Tosta da Silva; general Francisco de Moura; comandantes Didio Costa. Apio Couto; capitão Silveira, representando o general Odilo Denis; o representante do chefe de Policia; drs. Gonzaga de Castro, representando o Gabinete de Identificação; Nolasco de Almeida, pelo Clube de Engenharia.

A Escola Naval fez-se representar por uma grande comissão de aspirantes.

Banco dos Estados S.A.
Trav. Ouvidor, 28
FUNDADO DE 1938
UM BANCO DO POVO
Depositos populares, 8%
De Cr$ 100,00 a 10.000,00
2401

FRATURAS — CIRURGIA — DOENÇAS DOS OSSOS
DR. JAYME NASLAUSKY
Ass. da Universidade
Cons. Rua Mexico 164-s. 82
Tel. 42-9574
Chamados urgentes
Res. 38-1109
-282

Diario Carioca

RIO DE JANEIRO, SABADO, 26 DE JUNHO DE 1943

Comercio e Tarifas

S. R.

TARIFAS aduaneiras exageradas sempre foram consideradas grandes obstaculos ao comercio internacional. Nas vesperas da guerra, o carater protecionista que tiveram atingiu ponto culminante nas relações comerciais e por tal forma entravaram o intercambio que se tornou necessario examinar os meios aconselhaveis para atenuar seus efeitos perniciosos.

No relatorio de 1938 aos governos da Inglaterra e da França, o ex-primeiro ministro da Belgica que se encontra em visita ao nosso país, o sr. van Zeeland, focalizou-as entre as principais dificuldades do comercio internacional para restabelecer-se depois da depressão economica de 1929. O ilustre financista salientou que as tarifas em si mesmas não constituiam serios obstaculos ao comercio entre as nações e justificou seu ponto de vista lembrando que a taxa media das pautas aduaneiras repercute nos preços internos, especialmente nos custos de produção, sendo lentamente absorvida por uns e outros. No fim de certo tempo verifica-se gráu suficiente de igualdade na concorrencia que se estabelece entre produtores nacionais e estrangeiros, desde que as tarifas tenham existencia de longa data. Ha, entretanto, casos em que os direitos de alfandega têm efeitos máus, constituindo serios e, algumas vezes, intransponiveis obstaculos ás transações internacionais. Não é somente a importancia dos direitos que tornam perniciosas as tarifas exageradas; é tambem o fato de se tornarem real e permanentemente uma medida de proteção em gráu superior ao nivel medio da tarifa. O autor do relatorio diz-nos que se a taxa media fôr de 10%, havendo, entretanto, alguns produtos com a de 100% haverá efetiva e permanentemente artigos protegidos na proporção de 90%. E' claro, conclue, que direitos desta natureza devem ser considerados como obstaculos reais ao comercio. No mesmo caso estão as que se aplicam a numerosas mercadorias, ou têm incidencia efetiva muito pesada ou, ainda, são de estrutura complicada. Estas observações do sr. van Zeeland consubstanciavam o inquerito que fizera, quando o fantasma da guerra já rondava o mundo. Não obstante, o ilustre homem de Estado não hesitou em perguntar se não haveria meios de atenuar este estado de coisas. Reconhecia que a situação do momento não era propicia a um movimento geral de redução de tarifas, apesar do efeito moral que decorria dessa atitude, se fosse possivel tomá-la. Outras medidas, entretanto, poderiam ser adotadas com o mesmo objetivo, dentro de um plano mais modesto e mais flexivel. Entre elas estava o entendimento geral dos governos para não aumentar nem ampliar as tarifas existentes e no mesmo tempo reduzir gradualmente os direitos excepcionais maiores que os da incidencia media das taxas. Outro acordo visaria a supressão de impostos, taxas, proibições e restrições afetando a exportação de materias primas. Tais medidas, dizia o sr. van Zeeland, não revolucionariam as condições existentes. Deveriam ser acompanhadas de convenios que satisfizessem as necessidades dos periodos de transação. A redução das taxas aduaneiras seria feita em certo tempo e o nivel em que se ficasse poderia ser superior ao da taxa media, desde que o excesso não tivesse carater proibitivo. Reconhecia o autor do relatorio que os acordos comerciais bilaterais, com a clausula de nação mais favorecida continuavam sendo os metodos mais eficazes de combater as barreiras aduaneiras. Recordava que esta clausula, como foi concebida e aplicada nos anos que se seguiram á guerra de 1914 atuava menos frequentemente como fator de redução do que como elemento suplementar de regidez nessa esfera. Para que pudesse ter sua influencia favoravel, era preciso respeitar mais o espirito que originariamente a inspirou. Terminando esta parte do seu importante relatorio, aconselhava que a clausula de nação mais favorecida, em principio, fosse geral e incondicional, permitindo-lhe, contudo, suspendê-la no caso de países que empregassem discriminação inadmissivel ou se recusassem a participar no esforço geral tendente a diminuir os obstaculos creados ao comercio internacional.

Esta parte do trabalho que acabamos de resumir, mostra, claramente, a firme orientação de quem preside, neste momento da vida internacional, uma comissão de estudos dos problemas economicos de após-guerra.

INTELIGENCIA E ABANDONO

MAURICIO DE MEDEIROS

DEVERES de amizade levaram-me, uma destas noites, ao velho edificio do Externato do Colegio Pedro II, a assistir uma defesa de tése no concurso que ali se realiza para professores de Historia da Civilização.

A prova deveria começar as 20 horas. Só pude chegar ás 20,15. Já encontrei ocupada a metade do auditorio. Aboletei-me em uma cadeira rangedeira. E, como a prova não tivesse inicio realmente senão lá para ás 20,45, aproveitei o tempo contemplando o aspecto grotesco daquilo que parece ser o "salão nobre" do velho Colegio. As paredes a descascarem. Ao alto de cada janela, baixos-relevos de Socrates, Shakespeare, Camões, etc.. O têto, de um ornato carregadissimo, muito propicio ás poeiras, dos tempos de antanho. Lá aos cantos, não sei porque diabo, num edificio construido em plena Republica por um bravo engenheiro militar, escudos imperiais de corôa decepada, tais como a Republica tinha deixado nos edificios que encontrara...

Um cheiro de velhice e de pobreza franciscana naqueles ornatos e daquela pintura escalavrada. Mas, entre as janelas, em contraste com aquela imitação de antiguidade, "apliques" de ferro fundido, estilo "art-nouveau", isto é, sem estilo algum, dentro das quais brilhavam modernissimas lampadas fluorescentes. De um lado a outro da sala, estendiam-se fios eletricos, com lampadas dependuradas, e nos recantos do que deveria ser a parede principal da solenidade, porque lá se amontoavam apertadinhos uns de encontro aos outros os diretores e os examinadores, fortes projetores que completavam o ar de festa da roça naquele respeitavel salão que pretendia, pelo estilo de seus ornatos, lembrar a antiguidade do Colegio padrão do ensino secundario no Brasil!

Eu me sentia humilhado e confuso diante daquela mistura e daquela pobreza, porque foi naquele Externato que comecei o meu ensino secundario, antes que me tivesse sido proporcionada a esperada vaga de gratuito no Internato. Talvez a minha memoria me estivesse enganando, como costuma fazer essa função associativa em beneficio de nossa personalidade e de nosso tempo passado. Mas eu tinha a impressão de que no velho casarão de meu tempo, agarrado a uma Igreja, que mais tarde o prefeito Passos demoliu, para alargar a antiga rua Estreita de São Joaquim, havia, mau grado a ação do tempo, menos miseria ostensiva e mais sobriedade de gosto. Aquela mistura de cornijas, medalhões, lampadas eletricas a pender em fios atravessados, projetores, e pintura a oléo descascando, me dava a impressão desconfortavel que se tem ao contemplar uma velha atriz aposentada que teima em não se desfazer do carmim nem das tintas nos cabelos, nem das joias espetaculares de seus dias de gloria, mas adere ás saias curtas e aos ademanes desempenhados das gerações modernas numa confusão de eras que só ilude a propria artista...

Eu já tinha passado por corredores atulhados de alunos, num vozerio de festa. E tinha lobrigado, dentro de salas, tenebrosamente iluminadas por algumas lampadas raquiticas, rapazes debruçados sobre folhas de papel, realizando provas, estragando a visão e fazendo, certamente, prodigios de abstração, para executar qualquer trabalho didático no meio daquela algazarra dos corredores. Porque a verdade é que o estabelecimento padrão do ensino secundario dá a impressão de ser o mais esquecido pelos dirigentes do ensino. Uma economia incompreensivel o reduz á miseria e leva o Estado a meter dentro de uma casa que abrigaria mal uns 400 alunos, perto de 3.000, que se revezam em turnos, que se seguem de manhã até á noite. Não se pode pensar seriamente em "estabelecimento" de ensino, numa casa onde, diariamente, entram e saem, por turnos que se sucedem, 3.000 alunos, numa movimentação que mais faz em pensar em uma grande estação de estrada de ferro...

Mas, como aquele é o colegio padrão, o que dispõe de melhores professores e o que cobra mais barato, para ali afluem os rapazes, sem que se cuide de dar-lhe sucursais, espalhadas pelos bairros, nem ao menos que se cuide do proprio edificio, metido num cerco de cinemas de sessões continuas, como esplendidos alçapões para a garotada em gazeta...

Enfim, lá pelas 20,45, começou a arguição de tése, com um tremendo esforço de atenção da assistencia, para ouvir o que se dizia lá á distancia de perto de vinte metros! E a arguição prosseguiu até mais de meia noite. E a sala se manteve repleta de começo a fim, com centenas de pessoas de pé, compensando por um silencio atento a falta de acustica do recinto.

No meio daquele grotesco cenario, meio provincia, meio corte imperial, aquela assistencia impressionava pelo seu interesse e por sua atenção. Era gente de todas as idades, interessada em acompanhar as provas de um concurso de Historia da Civilização! E isso reconfortava o meu ceticismo diante do abandono oficial em que vive o Colegio de que tanto nos orgulhamos, porque era uma prova eloquente de que há interesse intelectual neste país, há uma vida do espirito, ha materia prima com que construir as elites de amanhã. Era uma verdadeira festa do espirito, a despeito do cenario de mafuá de roça.

E' uma pena que o Estado não queira sentir essa força potencial e lhe recuse os meios materiais de desenvolvimento!

TOPICOS

A Estrategia de Churchill

A ESTRATEGIA de Churchill está destruindo a famosa propaganda do dr. Goebbels. Quando corifeus do nazismo falavam e gritavam, entusiasmados pelas faceis vitorias dos exercitos germanicos, o premier britanico, silenciosamente, traçava os planos de uma energica e decisiva ação futura. A partir de 1940 a estrategia de Churchill começou a ser posta em pratica, sistematicamente, num ritmo sempre crescente, como a buscar a vitoria nos horizontes indecisos do mundo. Mas deu certo. O homem está vencendo. Já hoje, a propaganda do dr. Goebbels está silenciosa.

Um jornal suiço, o "Weltwoche", escreve: "O mais impressionante aspecto das operações aliadas é o método rigoroso e continuo com que são levadas a efeito. Os aliados atiram-se sobre o objetivo escolhido e as suas operações dão a impressão de estarem sendo executadas segundo um horario estabelecido. Vimos com que inexoravel exatidão a esmagadora ofensiva aliada foi assinalando os marcos da conquista da Tunisia, Lampedusa e Pantelaria, a qual os italianos chamavam orgulhosamente o seu "Gibraltar".

A fria e calculada estrategia de Churchill está salvando o mundo. Concebida no momento de maior crise já atravessada pela Grã-Bretanha em sua historia, começa a aparecer como fator dominante na estruturação do futuro do mundo seculo XX.

* * *

A Fiscalização das Leis Trabalhistas

UM dos problemas mais serios a solucionar na pasta do Trabalho é a fiscalização das leis sociais nos municipios do Brasil inteiro. Nas atuais condições é praticamente impossivel aquela fiscalização, o que importa em dizer que as leis trabalhistas não são cumpridas.

Ainda agora, o ministro do Trabalho acaba de despachar uma reclamação da Associação Comercial de Uberlandia, em Minas Gerais, não somente quanto á fiscalização daquelas leis, como tambem quanto á paralisação do serviço de identificação profissional.

O titular do Trabalho reconhece a impossibilidade da Delegacia Regional em Belo Horizonte fiscalizar 288 municipios mineiros com a atual lotação de funcionarios. Quanto ao serviço de identificação, o ministro explicou que houve, de fato, ligeira interrupção nesse serviço, devido á recente lei que regula a emissão da carteira profissional.

Não há duvida alguma que a reclamação da Associação dos Empregados do Comercio de Uberlandia é justa. E o que se verifica em Minas Gerais, observa-se no resto do Brasil. Daí a serie constante de reclamações outras que o Ministerio recebe quase diariamente.

No seu despacho, o ministro do Trabalho diz que o Ministerio "vem estudando com o maior interesse, por intermedio da Comissão encarregada da reforma das delegacias regionais no sentido de intensificá-la ao maximo".

Qualquer que seja a orientação seguida pela referida comissão, uma coisa é fora de duvida: a necessidade de ser ampliado o quadro da fiscalização nos Estados.

O Desenvolvimento do Rio

ATE' hoje, a maior transformação sofrida pela nossa cidade verificou-se no governo Rodrigues Alves. A reforma Passos iniciou a alteração do velho sistema em xadrez, tão caracteristico do Rio, no periodo colonial. A construção da Avenida Beira-Mar logo permitiu o rapido desenvolvimento da zona sul, enquanto as Avenidas Rio Branco, Mem de Sá, Marechal Floriano e Gomes Freire iriam desenvolver de forma surpreendente o centro da cidade. Enfim, numerosas ruas foram alargadas durante a gestão do prefeito Passos.

De um modo geral, todo o desenvolvimento progressivo do Rio de Janeiro, nos ultimos trinta anos, vem tendo como base a obra de transformação operada no governo Rodrigues Alves. Aliás, do ponto de vista urbanistico, o desmonte do morro do Castelo feito de 1922 a 1928, foi a obra de maior vulto realizada após a execução do plano de remodelação do prefeito Passos.

Estamos fazendo esse rapido retrospecto historico para acentuar como o progresso moderno do Rio envelheceu obras e planos que, no começo deste seculo, pareciam destinados a desafiar o tempo. Foi por isso que o governo atual, tendo iniciado uma serie de obras e reformas para atender ás novas exigencias da cidade, viu-se na contingencia de resolver problemas que pareciam definitivamente solucionados aos olhos dos administradores passados. Isso aconteceu porque, nos ultimos trinta anos, o Rio cresceu quase tanto quanto nos três primeiros seculos de seu desenvolvimento colonial.

Tem sido uma preocupação constante do governo atual resolver os grandes problemas sociais da cidade, sem a intromissão de interesses partidarios, como outrora geralmente acontecia. Sobretudo nos ultimos seis anos, têm sido realizadas grandes obras. E alem dos melhoramentos concluidos, já foi planejado um conjunto de reformas cuja execução transformará o Rio numa das maiores metropoles do mundo. Com esse objetivo, o prefeito Henrique Dodsworth creou uma Comissão Especializada, que elaborou, dentro do esquema que lhe foi traçado, o Plano Diretor da Cidade do Rio de Janeiro.

O maior dos problemas que a população carioca vem enfrentando, nos ultimos anos, é incontestavelmente o do trafego. Por isso mesmo, o Plano traçado pelo atual governo tem em vista a solução desse problema, incluindo-se o transporte coletivo, a comunicação entre os bairros e o estacionamento de veiculos. Conjuntamente serão encarados os problemas de saneamento e edificação, que compreendem a drenagem pluvial, o zoneamento, a defesa paisagistica e o aproveitamento das nossas belezas naturais.

A abertura da Avenida Presidente Vargas, constituindo o eixo longitudinal de maior importancia, a construção da Avenida Diagonal, ligando a Lapa ao Campo de Sant'Ana e da Avenida do Contorno, prolongando a Avenida Beira-Mar até a Praça Mauá, transformarão o centro do Rio. Enfim, serão conjuntamente resolvidos os problemas do trafego, nos suburbios e nos bairros das zonas sul e norte, com o que o Rio experimentará as maiores e mais complexas reformas de sua historia.

O Ministro de Obras Publicas da Bolivia Vai á Fabrica de Motores

O general João de Mendonça Lima convidou o general Julio Sanjines, ministro das Obras Publicas e Comunicações, da Bolivia, que se acha no Rio de Janeiro, para, em companhia dos chefes de serviços do Ministerio da Viação e Obras Publicas, fazer uma visita ás obras da Fabrica Nacional de Motores.

UM NOVO TEMA PARA A PROPAGANDA ALEMÃ

JOAQUIM DE SALES

QUANDO Campos Sales assumiu o governo, o seu unico programa foi a restauração do credito nacional, abalado pelas agitações que assinalaram todo o periodo da presidencia Floriano e que não cessaram durante o quadrienio Prudente de Morais. Para restaurar o credito de uma nação, quando ele tenha sido profundamente abalado, duas coisas são indispensaveis: a compressão das despesas e a ampliação de tributos existentes ou a creação de novos impostos. Foi o que fez Campos Sales; mas pode-se avaliar o que lhe custou de sofrimentos morais, de oposição e de calunias soezes esse programa tão impopular quanto duro e antipatico. As classes conservadoras encabeçaram a resistencia. A diretoria da Associação Comercial foi ao Catete e pela voz do seu interprete, após um longo palavriado, foi dito ao presidente que o comercio se opunha ao pagamento das taxas escorchantes, votadas pelo Congresso, por solicitação do Executivo. Campos Sales ouviu a exposição e, com a maxima polidez a atrevida conclusão, e serenamente deu aos reclamantes esta resposta lapidar:

— Eu não posso obrigá-los a ser patriotas, porem, disponho dos meios de os obrigar a cumprir a lei.

Se em todo o tempo devemos ser patriotas, que diremos no momento atual, quando só um patriotismo acendrado e capaz de todos os heroismos é que nos pode salvar da terrivel provação por que está passando toda a civilização cristã?

Creio que o presidente Roosevelt não poderia usar de expressão mais adequada com os grevistas de Detroit do que os obrigando ao cumprimento do dever imposto a todos os homens dotados de sentimento cristão. Se ele não repetiu aos grevistas de Detroit as palavras de Campos Sales, serviu-se dos meios a que aludira o grande presidente brasileiro, botando a coice darmas, para fora das usinas os elementos perturbadores que, sob pretexto de liberdade de trabalho, no fundo são instrumentos inconcientes dos inimigos dos Estados Unidos, dos que procuram por processos diabolicos de dissidios e reclamações inoportunas neutralizar e mesmo destruir o formidavel esforço de guerra da poderosa democracia americana.

* * *

Quando a Patria está em perigo, não é necessario que uma lei escrita, de iniciativa do Executivo, seja examinada e aprovada no seio das comissões parlamentares e passem depois pelo cadinho do plenario, em diversos turnos de discussão e votação. A lei de defesa da Patria é a que prevalece sobre todas as iniciativas humanas, é aquela que Deus gravou no coração de cada homem, a que o leva a abandonar pais, esposa, filhos e o lar para, nas frentes de batalha, defender com o seu braço e o seu sangue todo esse patrimonio familiar, que deixou na retaguarda e até onde não deve chegar o inimigo.

De sorte que, mandando ocupar as usinas e fabricas de material de defesa nacional de Detroit por forças armadas federais, o presidente Roosevelt fez o minimo que lhe impunha a sua qualidade de chefe de uma nação em guerra com inimigos capazes de todas as infamias e banditismos.

Ninguem calcula os meios diabolicos da quinta coluna para espalhar a sizania entre aqueles que estão prestes a lhes infligir o castigo definitivo e merecido. Essas greves periodicas, e já agora acompanhadas de atos de sabotagem, revelam bem a que estado de desespero chegou o nazismo, de cambulhada com o fascismo e o toguismo nipão. Vibrar os golpes de greves acompanhados de atos de vandalismo contra as proprias usinas nos Estados Unidos é asfixiar, num golpe certeiro, os pulmões por onde respiram na hora presente todas as nações unidas ás quais a poderosa Republica norte-americana fornece armas, dinheiro, alimentos, vestuarios, tudo o que é necessario para garantir a vitoria esmagadora das milicias da liberdade contra os mercenarios da opressão.

* * *

Claro que os trabalhadores de Detroit não estão deliberadamente ao serviço dos inimigos de seu país; mas servem de instrumentos que eles manejam habilmente para diminuir e mesmo destruir o prodigioso esforço de guerra de que está dando exemplos inimitaveis o povo americano.

O tributo de guerra recai sobretudo sobre as organizações mais opulentas daquele país e sobre os homens em cujas mãos se acumula o maior volume da riqueza da nação; mas todos sofrem hoje para conquistar um gozo maior no dia de amanhã. Sem figura de retorica, a cada americano toca uma cota pesada de sacrificios. Os reis do petroleo, do aço, dos tecidos, dos carros, das locomotivas, dos institutos bancarios pagam mais do que todos. As suas rendas correm, na razão de mais de 80%, para o fisco a braços com as mais prementes dificuldades de dinheiro. Mas todos participam das privações impostas pela guerra: homens, mulheres, velhos, crianças, e até os doentes dos hospitais.

As reclamações dos grevistas, que teriam talvez fundamento em epoca normal, são inadmissiveis na hora atual. Mesmo que sobre eles recaisse o mais pesado desses sacrificios reclamados pela patria, isso deveria constituir um titulo de gloria que seria apurado mais tarde, e o homem não vive só de pão mas dessas consolações de ordem moral e interior que dão mais vigor e coragem do que o que nos possa acarretar um pouco mais de penuria nas algibeiras.

* * *

Presentemente está em estudos na Casa Branca o projeto de lei votado pelo Congresso proibindo as greves, enquanto durar o estado de guerra no país. Os correspondentes das agencias noticiosas anunciam que essa lei será vetada, porque o presidente entende não se poder tocar no principio da liberdade de trabalho. O que ele vai, ao que consta, pleitear junto ao poder legislativo, é uma medida que coloque fora da lei as greves nas industrias de guerra controladas pelo governo, e bem assim as "uniões" e "sindicatos" que se organizem para angariar fundos destinados a campanhas politicas, que só servem de mascara ás manobras sinistras da quinta coluna.

A admiravel supervisão do genial estadista que preside aos destinos dos Estados Unidos não escapa o extraordinario esforço do nazismo nesta hora de desespero e de salve-se quem puder. A derradeira tabua de salvação é a intriga para provocar a desunião e com a desunião a fraqueza e com a fraqueza o fracasso da maravilhosa ação das nações unidas. Obteve a intriga promissores resultados no incidente sovietico-polonês e, na Africa do Norte, entre os dois chefes supremos da França Combatente. Tudo levaria os quinta colunistas, com jurisdição na America do Norte, a tentar o seu mais alto golpe, interrompendo a prodigiosa produção belica da poderosa democracia continental. Enganaram-se, ainda desta vez. Roosevelt está atento; e, enquanto for vivo, as fabricas construirão 40 ou 50 mil aviões de combate por mês e os estaleiros — de um unico armador — dois navios de guerra por dia.

Perca a Alemanha as esperanças e procure exercer sobre o pintor de paredes a justa vingança de sua desventura. Hitler é o unico culpado do desastre alemão. Este, sim, é que é um tema admiravel para a nova propaganda do dr. Goebbels. Tudo o mais é fantasia e tempo perdido...

COMENTARIO INTERNACIONAL

A Quinta Coluna e as Greves Americanas

Antonio Bento

A GREVE dos mineiros da industria do carvão criou uma situação muito delicada para o governo norte-americano. Como se sabe, fôra aprovada pelo Congresso um projeto legislativo colocando a greve "fora da lei". O presidente Roosevelt vetou ontem esse projeto, tendo observado que a resolução do Congresso, em vez de prevenir, tornava mais dificil o combate ás greves.

O veto presidencial foi rejeitado ontem pelo Senado e logo após pela Camara dos Representantes. Como consequencia, a resolução do Congresso tornou-se lei, apesar do veto aposto pelo presidente Roosevelt.

Ninguem ignora que as autoridades administrativas norte-americanas fizeram o possivel para solucionar pacificamente a crise. Mas a mediação falhou, razão pela qual cerca de metade dos operarios nas minas de carvão continua de braços cruzados.

Em face dessa situação, a industria do ferro se encontra em dificuldades. Varias de suas usinas fecharam.

Alem da cessação do trabalho, verificaram-se conflitos em algumas cidades, cujas fabricas foram ocupadas pela força federal. A lei marcial foi decretada em Detroit, tendo em vista as lutas de rua em que se empenharam brancos e pretos. Segundo apurou, o governo norte-americano, elementos da quinta-coluna estavam fomentando a greve e os conflitos raciais.

Falando ontem, na capital de seu país, sobre o trabalho subterraneo dos agentes eixistas, no Continente americano, o chanceler Ezequiel Padilla acentuou que o aparecimento de greves, agitações politicas e incidentes diplomaticos — vem provar que a quinta-coluna está ativa nas Americas.

Evidentemente, intervêm no fenomeno politico das greves americanas fatores economicos que nada têm a ver com a atividade do Cavalo de Troia eixista. O presidente Roosevelt, fazendo ontem declarações á imprensa, criticou a lei votada pelo Congresso, tendo afirmado que os Estados Unidos se estão encaminhando para uma perigosa politica inflacionista, que trará como consequencia direta o encarecimento da vida, o qual pesará de preferencia sobre as classes pobres. De qualquer modo, a lei votada pelo Congresso arma o governo de poderes excepcionais para a repressão aos movimentos paredistas.

Não sabemos como e com que amplitude o presidente Roosevelt irá utilizar esses poderes, uma vez que ele já se manifestou contrario á lei ontem promulgada. Mas a verdade é que as greves, assim como as agitações raciais provocadas pelos agentes do Eixo, criam uma situação delicada para a politica de guerra dos Estados Unidos. Se o presidente Roosevelt está interessado mais do que ninguem na imediata abertura da segunda frente na Europa, conforme assegurou ontem aos jornalistas, terá realmente de resolver com urgencia a presente crise, esmagando a quinta-coluna com mão de ferro e adotando uma politica que evite, no futuro, a eclosão de greves como as que vêm, ha meses, desorganizando a produção belica dos Estados Unidos.

4319

NA PREFEITURA DO DISTRITO FEDERAL

VÃO SER IDENTIFICADAS AS PROVAS DE ARITMETICA DO CONCURSO DE COLETOR DE DADOS ESTATISTICOS

O diretor do Departamento de Organização, está cientificando os interessados de que, de acordo com a deliberação do presidente da Banca Examinadora, a identificação da prova de Aritmetica, do Concurso para Coletor de Dados Estatisticos, será realizada depois de amanhã, dia 28, ás 11 horas, no Serviço de Coordenação daquele Departamento, á Avenida Graça Aranha 416, sala 617.

CURSO DE MONITORES DE EDUCAÇÃO FISICA

O coronel Jonas Correia, secretario geral de Educação baixou resolução, devidamente autorizado pelo prefeito, determinando que se organize, no corrente ano, no Departamento de Educação Nacionalista, daquela Secretaria, o curso de Monitores de Educação Fisica para o ensino primario do Distrito Federal, de acordo com as disposições já anteriormente baixadas.

SECRETARIA DO PREFEITO

Despachos do secretario do prefeito:

Daniel José Fontoura — Deferido, de acordo com as informações.

José Vieira dos Reis — Indeferido, aguarde oportunidade.

SECRETARIA GERAL DE ADMINISTRAÇÃO

Ato do dr. Jorge Dodsworth, secretario geral:

Admissão de Extranumerario — De acordo com a autorização do prefeito, foram admitido Carlos Waltz, como extranumerario da Secretaria de Viação.

DESPACHOS

Alaide Soares Freire — Dirce Leitão Machado — Manuel João Dias — Bartolomeu Cesar Brasil — Deferido.

José Garrido Rodrigues — Fixados em Cr$ 6.400,00 anuais, os proventos de inatividade.

Antonio Duarte — Fixados em Cr$ 2.352,00 anuais, os proventos de inatividade.

Messias Ferreira Barros — Proceda-se de acordo com o parecer do diretor do D. P.

Manuel Ildefonso — Jause Muler e outros — Preliminarmente, remeta-se á Procuradoria para ciencia do que consta dos processos e da inobservancia das prescrições legais, por parte dos signatarios do requerimento, solicitando-se a devolução com informações sobre a ação em referencia e parecer a respeito.

Valter Jove Palhares Ribeiro — Concedida a licença, em prorrogação até 31 de dezembro proximo.

Lourenço de Andrade — Submeta-se a inspeção de saude.

Petronio Gomes Aranha — João Joaquim Pizarro — Faça-se o expediente de exclusão a pedido.

Sidnei Luiz Azeredo Lopes e Dante Alonso di Pierro — Faça-se o expediente de apresentação.

DEPARTAMENTO DO PESSOAL

Despachos do diretor:

Antonio de Medeiros Prata — Francisco Rocha Braga e José Francisco de Moura — Nada ha que deferir.

Genelicia Cantreve — Indeferido.

SERVIÇO DE CONTROLE LEGAL

Exigencia do chefe:

Inacio Ferreira Losada — Compareça a este Serviço.

SERVIÇO DE CONTROLE FUNCIONAL

Exigencia do chefe:

Marina Pacheco Aguiar — Pague a taxa de perempção.

SECRETARIA GERAL DE EDUCAÇÃO E CULTURA

Atos do coronel Jonas Correia, secretario geral:

Foram designados — Abelardo Roças — Conceição Monteiro de Filipi — Maria Leopoldina de Morais Melo e Vera Leão de Andrade, para o Departamento de Difusão Cultural: Elza Setubal Teixeira Leite, Magdala Eugenia Peixoto de Freitas e Maria de Lourdes Muniz — para o Departamento de Educação Primaria; Vera Sarmanho de Melo e Antonieta Ulman, para o Departamento de Educação Nacionalista; Leonidas de Souza Mendes, para o Departamento de Historia e Documentação.

Foram transferidos — Elias de Almeida, para o Departamento de Educação Técnico Profissional; Claudionor da Silva, para o Departamento de Educação Primaria.

DEPARTAMENTO DE EDUCAÇÃO PRIMARIA

Ato do diretor:

Foi designado — Iolanda Nascimento Silva Lemos, para o Colegio José Pedro Varela.

DEPARTAMENTO DE EDUCAÇÃO TECNICO PROFISSIONAL

Ato do diretor:

Foi designado — Leon Lescaut, para ter exercicio no E. T. Visconde de Mauá.

DESPACHOS

Luiz José dos Santos — Compareça para esclarecimentos.

DEPARTAMENTO DE SAUDE ESCOLAR

Atos do diretor:

Foram designados — Léo Bernardes, para a Escola Portugal; João Crisostomo de Freitas, para a Escola Bolivia; Glauco Giaris Ribeiro Viana, para o Colegio Sarmiento; Pedro Rello Marques, para o Colegio Argentina; Zelia Santos Gomes, para o Centro Odontologico Escolar; Helia de Faria Mendonça, para o 5° D. M. P. Foi transferido Dorival Linhares Ramos, da Escola Portugal para a Escola Rio de Janeiro.

DEPARTAMENTO DE HISTORIA E DOCUMENTAÇÃO

Atos do diretor:

Foram designados — Maria Lemos Trigo Loureiro, Miralda Amorim Magalhães, Oneide Ferreira de Carvalho, Guilhermina Teixeira Dias e Zilda Ferreira de Carvalho, para o Serviço de Arquivo.

SECRETARIA GERAL DE FINANÇAS

Despachos do dr. Mario Melo, secretario geral:

Mauricio de Lacerda Filho — Deferido.

Murilo de Lemos Figueiredo — Iracema de Castro Osorio e Ataci de Araujo — Sim, sem prejuizo para o serviço.

Ari Aguiar — Mantenho o despacho recorrido, tendo em vista os esclarecimentos dos pareceres da Comissão de Avaliação e do sindicante.

Eduardo Joaquim Gomes da Costa — Cobre-se na base de .... Cr $160.000,00, inclusive cessão de direitos á promessa de compra e venda.

Antonio Joaquim Vieira dos Reis — Mantenho o despacho recorrido, tendo em vista o parecer do diretor do D. R. D.

Instituto de Previdencia e Assistencia dos Servidores do Estado — Tendo em vista que as obras no predio foram realizadas posteriormente á transcrição, cobre-se o imposto relativo a esta, na base de Cr$ 114.000,00.

Maximo Alves Gomes — Proceda-se á retificação proposta, ex-oficio.

PAGAMENTOS DE HOJE NA CAIXA REGULADORA DE EMPRESTIMOS

Será feito hoje o pagamento das seguintes propostas:

— 55276 —	56237 —	56449 —
— 56478 —	56506 —	56570 —
— 56582 —	56685 —	56760 —
— 56779 —	56853 —	56951 —
— 56993 —	57007 —	58153 —
— 58176 —	58262 —	58269 —
— 58274 —	58277 —	58281 —
— 58283 —	92544 —	92566 —
— 92582 —	92596 —	92601 —
— 92602 —	92604.	

ATRASADAS

— 55159 —	55800 —	56207 —
— 56346 —	56464 —	56557 —
— 56589 —	56870 —	56888 —
— 56919 —	56971 —	57004 —
— 57011 —	57016 —	57033 —
— 57052 —	57067 —	92592.

FLORIANO PEIXOTO

As Comemorações do Dia 29 — O Ministro da Guerra Transmitiu o Convite ao Exército

As comemorações civicas de mais um aniversario de nascimento do marechal Floriano Peixoto que transcorre no proximo dia 29, revestir-se-ão do maior brilhantismo, achando-se organizado um expressivo programa, do qual foi cientificado o Exercito. O jornalista dr. Bricio Filho, conhecido biografo do Marechal de Ferro, convidou as forças armadas desta guarnição para assistirem as cerimonias que serão levadas a efeito não só junto ao Monumento, como na Necropole de São João Batista, onde repousam os restos mortais daquele grande militar.

O ministro Eurico Dutra, depois de transmitir aos generais e demais oficiais o convite que a respeito lhe foi endereçado, determinou que uma banda de clarins toque a alvorada á hora regulamentar, junto á Estatua do Marechal Floriano Peixoto, á praça do mesmo nomes.

As 15 horas, no mesmo local, duas bandas de musica serão colocadas e daí seguirão em bondes especiais postos á disposição do Gremio Floriano Peixoto, para o Cemiterio de São João Batista, voltando depois de terminada a cerimonia ao local da estatua.

Por ultimo, determinou aquele titular que sejam mandadas comparecer para tomar parte nas mencionadas cerimonias comissões de oficiais e praças dos corpos e estabelecimentos militares, como tambem para a sessão civica a realizar-se ás 21 horas daquele dia na Associação Brasileira de Imprensa.

ATOS DO CHEFE DO GOVERNO

Nomeações, Designações, Exonerações, Aposentadorias, Remoções, Nomeações e Promoções, Transferen- cias nas Pastas da Fazenda e Guerra

O presidente da Republica assinou os seguintes decretos:

NA PASTA DA FAZENDA

Nomeando — Augusto da Paixão Fleury Curado, procurador padrão I, da Delegacia do Tesouro em Goiaz e interinamente o arquivista classe E Humberto Palma Coelho, oficial administrativo classe H e Maria José Morais Montenegro, datilografo classe C.

Designando — o escriturario classe F, Emiliano Cavalcanti Sidrim, para exercer a função de auxiliar de guarda-mór da Alfandega do Rio, o escriturario classe F. Guido Mazzarolo, para exercer a função de auxiliar de guarda-mór da Alfandega de Santos e o guarda-livros classe G, João Machado da Costa, para exercer a função de chefe do expediente da Fazenda Nacional de Santa Cruz.

Exonerando Aristarte Gonçalves Leite do cargo de escrivão da Coletoria em Corinto, Minas e Maria Ilza Silva de Moura do cargo de guarda-livros classe E.

Concedendo exoneração a — Alceu Marinho de Carvalho conferente classe E, Antonio La Serra e José Rocha Gomide, contadores classe H, Fábio de Carvalho Nunes, escriturario classe F e Marieta Moreira dos Santos, datilografo classe C.

Aposentando Paulino José de Carvalho, oficial administrativo classe K e Luiz de Figueiredo Neves, policial fiscal classe 7.

Removendo, por permuta, os agentes fiscais do Imposto do Consumo, Adelino da Conceição Ribeiro, do interior de Santa Catarina para o interior da Baia e deste para aquele, Geraldino Pires de Oliveira.

Transferindo, a pedido, para a carreira de policia fiscal — o foguista classe 3, Apolinario Antunes de Sousa e o marinheiro classe 3, para o cargo da classe D, e o marinheiro classe 4, para o cargo da classe E.

Removendo a pedido — o escriturario classe 11, Antonio Gurgel do Amaral Barbosa, da Alfandega de Belem para a de Fortaleza, o coletor das Rendas Federais em Icé, Ceará, para identico lugar na Coletoria em Arquiraz, no mesmo Estado e o escrivão da Coletoria das Rendas Federais em Alagoa de Baixo, Pernambuco, Estelino Pereira Santos, para identico lugar na Coletoria em Serinhaem, no mesmo Estado.

Removendo, "ex-oficio", no interesse da administração — o oficial administrativo classe 23, Alfredo Borges, da Recebedoria do Distrito Federal para o Tesouro Nacional, o escriturario classe E, Enio Sales, da Alfandega de Corumbá para a de Niteroi, o escriturario classe E. Elza Parrini Loureiro, da Casa da Moeda paa a Caixa de Amortização, o servente classe C, Galhardo Carvalho Santos, da Alfandega de S. Luiz para a de Belem, o oficial administrativo classe 19, José Fernandes Barros, da Recebedoria do Distrito Federal para o Tesouro Nacional, o escriturario classe 5, Maio Gama, do Posto Fiscal de Santa Maria para a Alfandega de Porto Alegre e o escrivão da Coletoria das Rendas Federais em Buriti, Maranhão, Zoraido Pereira Garrido, ra a Coletoria das Rendas Federais em Guimarães, no mesmo Estado.

NA PASTA DA GUERRA

Nomeando para o Exercito de 2ª Linha — no posto de major medico os drs. Odilon da Cunha Gaspar e Adamastor Pereira do Amaral Lemos; no posto de capitão medico os drs. Bernardino de Azevedo Ramos, Ernesto de Albuquerque Melo, Antonio Dias de Morais, Arnaldo Gouveia Carneiro Leço, Armando Augusto de Brito Macedo, Orlando de Castro Lima, Alexandre Leal Costa, Carlos Rodrigues de Morais, Mirandolino José de Caldas Filho, José Dirceu de Andrade, Murilo do Amaral Ferreira, Arnaldo Afonso dos Reis Santana, Ralph Grunewald, Osorio Caires, Lino José Machado, José da Costa Pinto Dantas, Alberto da Costa Campos, Renato Guimarães Teixeira, Alvaro Ramos Leal, Joaquim Maria Ponce de Leon Cunha, Avelino Heitor Nogueira Cardoso, Eutropio Santos Reis, Sebastião Ladeira Marques, Orlando da Costa Guimarães, Jovelino Amaral, João de Alcantara, Alvaro Alves Barreto Praguer, Frederico Nunes da Silva, Manuel Antonio Dias, Paulo Gomes Pereira, Pedro Borges Sampaio, Alfredo Herculano de Souza Oliveira, Eudoxio Infante Vieira, Severino Vieira Gaspar, Julio Carlos Porto Carreiro, Nelson Ferreira de Castro Chaves, João Alfredo Gonçalves da Costa Lima, José de Alexandre Medicis, Benigno Pessoa de Araujo, Manuel Rodrigues da Silva Calheiros, Amaro Teixeira de Magalhães, Dirceu de Lacerda, Benjamin Gomes de Morais Vasconcelos, Antonio Bruno da Silva Maia e Ari de Lima; no posto de 1º tenente medico os drs. Osvaldo Faria de Oliveira, Roosevelt Evangelista da Silva, João Ribeiro Cavalcanti Filho, Nicanor Porfirio de Almeida Sampaio, Benedito Wolff Nunes Fraga, Jaime Cardoso de Azevedo Fernandes, Aroldo Cavalcanti, Lauro Natalino Lustosa de Aragão, Sizinio de Moura Bastos, Osvaldo Pereira Guimarães, Haroldo Séve, Humberto de Palla Batista, Olimpio Elisio Dornelas Vanderlei, Rui Maranhão do Rego Barros, Adalberto da Silva Castro, Armando Pontes Maia e Silva, João Marques de Santana, Nestor Cesar de Menezes, Edécio Cunha, Lamartine de Abreu Vasconcelos, Zacarias Maial, Romulo Cavalcanti Lapa, José de Medeiros Dias Guimarães, João Marques de Sá, Osvaldo Evaristo da Cruz Gouveia, Vicente Ferreira Pinzon, Venceslau de Barros Barbosa, Zacarias Bezerra Cavalcanti Filho, Diogenes Vieira Brasil, Romulo da Rocha Cavalcanti, Odon Bueno Lessa de Andrade, Orlando Antenor de França Cabral, José Ramos de Castro Vasconcelos Filho, Valdemar Rosa dos Santos, José Regis de Moura e Aristeu Silveira Chaves; no posto de 2º tenente farmaceutico, os farmaceuticos Abel Leoncio Dantas, Ubaldino Gonçalves Portela, Paulo Lauria, Francisco Pinheiro Carvalhais, Francisco Travassos Ramos, Felisbelo da Fonseca Doria, Antonio Franco, Gualter Maia de Almeida, Fabio Conceição, David Morgado Hora, Silvio Vieira da Silva, Antonio Borges Alfradique, Gualter Pacheco Borges, José Pedro de Miranda Souza Gomes, e João Leovigildo de Almeida; no posto de 2º tenente dentista, os dentistas Gustavo Vieira de Araujo, Sebastião Ferreira da Silva e Lucas de Andrade Figueira.

Nomeando na Reserva de 2ª classe — no posto de capitão medico, o dr. Jorge Bonfim Bittencourt; no posto de 2º tenente medico, os drs. Antonio Gerbase Filho, Domingos Grossetti, Antonio Novais de Medeiros, Erico Silva Fontes Lima, Humberto de Souza Placido, José Pimentel de Amorim, João Cabral Toledo, Luiz Santa Rita, Oto de Azevedo Fernandes, Remi Tenorio Maia, Renan Falcão, Ulisses Lopes Moreira, Renato Vieira da Silva, Renato Braz Pentagna, Afonso Berardinelli Tarantino, Olavo Uchoa de Omena, Reginal dos Guimarães Peixoto, Rui Amado Henriques, Isaias Silva, José Almeida de Magalhães, Nadir Duarte Ferreira, Fernando Magalhães Carleto, Raimundo Santos Abreu, Pedro Newton Fernandes, Aldo de Sá Cardoso, Henrique dos Santos Fonseca, Duilio Barroso Beltrão, Paulo Pereira Pantalcão, Eugenio Anderson Vieira da Silva, Danilo de Souza Leão Coimbra Gonçalves, Almir Barbosa Guimarães, Francisco Fialho, Eugenio Domingos da Silva Carmo, Carlos Alonso, Humberto Ballariny, Paulo Eugenio de Souza Lobo, Camilo Paulo Curí, Elias Pires de Campos, José Galbo, Aledio José Oberlaender, Paulo Pires de Amorim, Alfredo Hercules Mitidiere, Henrique Alves Pamplona, Rubens Costa, Léo Rodrigues Lima de Gouvea, Jorge de Castro Dodsworth Martins, José Ferreira Soares, George Summer Filho, João de Deus Soares Rodrigues, Frank Gibson, Gilvan Severino de Melo Torres, Ataliba de Oliveira Castro Junior, Nasare Kamel, Antonio da Rocha Garcia, José Joaquim Pereira Junior, Claudio de Barros Barreto, Acindino Pereira da Trindade, Ari Novais, José Francisco Alves Teixeira Filho, Aldo Newton Bezerra, Manuel Knust, Dorio Izidoro, Israel Stolzenberg, Adelermo Alvarenga Filho, Miguel Elias Abu Merhy, Francisco da Silva Laranja Filho, Milton José Lobato, Almir Almeida Guimarães, José dos Santos Marcondes de Vasconcelos, José Bartolomei, Ernani Teixeira Torres, Armando Pondé, Josicelli de Freitas, Renato Marques Lobo, João José de Almeida Seabra, Amir Rodrigues de Macedo, Paulo Pereira Lima, Mauricio Dourado Lopes, Alberto Pedreira Lapa, Alberto de Azevedo Pondé, João Bião Cerqueira e Souza, João Artur Portugal Macedo, Edgar de Oliveira Viana, Milton de Uzeda Videla, Salomão Hassem Handam Filho, Adalberto de Abreu Frias, Edgar Marcelino de Carvalho, Epaminondas Costa Alexandre do Nascimento, Catão Newton da Costa Pinto Dias, Levi Espinola Ordine, Mario Cardoso Costa Filho, Eser Americano da Costa, Antonio Souza de Oliveira e Hermogenes Ferreira de Carvalho; no posto de 2º tenente farmaceutico, os formaceuticos João Adolfo da Silva Miranda e Paulo Vieira Machado; no posto de 2º tenente dentista, os dentistas Cario de Castro, Alcides Gomes da Cruz, Antonio Bastos, Orlando Bruno, José Guilherme de Azevedo, Antonio Arcanjo Camara, Silvio de Freitas Pereira, Aloisio Guimarães, Francisco de Paula Souza, Valter Pereira Gonçalves, Luiz Antonio de Araujo Carvalho, Silvio Piacentini Eyer, Armando Satamini de Abreu, Ernesto João Ludolf Waldmann, Paulino Pessoa de Melo, Epaminondas Vieira Peixoto, Mario Bruno, Diogo Valentim Palma, Roberto Batista da Silva e Evandro Pereira Munhoz, Jair da Cruz Lima Ratton, José Campelli Filho, Alvaro Figueiredo Vieira Lima, João Falcão Brandão Junior, Vicente Ferraz de Almeida Prado Neto e Moacir Amintas da Costa Barros; e no posto de 2º tenente veterinario, os veterinarios Fernando Leite de Figueiredo, Benedito Elias de Arruda, Leão Amaral Rogick, Fidelis Alves Neto, Marne Demeneghi, Pascoal Alfano, Manuel Francisco Morais Teixeira, Manuel Ivo Filho e Valdomiro Melo e Silva.

Nomeando, por necessidade do serviço, chefe da 4ª CR., o coronel da Reserva de 1ª classe, Lucio Correia e Castro.

Promovendo — a coronel e neste posto transferir para a Reserva, o tenente-coronel intendente Manuel Ferreira de Souza; a capitão do Exercito de 2ª linha, o 1º tenente Lucas Boiteux; a capitão medico, os 1os. tenentes do Exercito de 2ª linha drs. Angelo Pinheiro Machado Filho e Carlos José da Mota de Azevedo Correia; a 1º tenente medico o 2º tenente da Reserva de 2ª classe dr. Calixto Nami Kalil; a 1º tenente medico os 2os. tenentes do Exercito de 2ª linha drs. Ari Ferreira e Gabriel de Souza Teixeira; a 1º tenente da Reserva de 2ª classe, os 2os. tenentes Paulo Marcelo da Costa Barros, Pedro de Alcantara e Silva, Valdemar Bezerra Cavalcanti e João Viana Barbosa de Castro, Carlos Otavio Beyer, Dilberto Costa, Manuel Nuno Pereira de Rezende, Napoleão de Noronha Picado, Pedro Prado Peres, Eramos de Macedo Vieira de Melo, Guilherme da Trindade Meira Henriques, José de Arruda Falcão e João Evangelista de Lima; a 2º tenente da Reserva de 2ª classe, os aspirantes a oficial Mario Darwin de Meira Lima, Manuel Pinto da Conceição, Arnaldo de Mendonça Campos, Vitor José Caste-Ruiz de Azevedo, Roberto Evaldo Lemos da Silveira, Zoroastro Paiva Ferreira, Demetrio Pavel Bastos, Paulo Machado de Lacerda, Gilson Vargas de Souza, Thiers Moreira, Antonio Rios Neto, Domingos de Paula Ferreira, Isauro Pimenta de Holanda, Nestor José Aratangí, José Alexandre Tavares Guerreiro, Gustavo de Azevedo Silva, Jorge Hallage, Francisco Alves Santiago, Lauro Viana Bacelar, Aladir de Paula Santos, Vitor Oscar de Carvalho Santana, Alfredo Levi, Teofilo Toledo Antonio, Cesario Nogueira Cabral, Drioval Torres Homem, Fernando Oto von Sperling, Valter Machado Figueirelo, Maurilo Gomes Nogueira, Kleber Almeida Dutra, Nirlando Moacir Miranda Beltrão, Rafael Leal Fleury da Rocha, Fabio da Gama Cerqueira Filho, Eduardo Mendes Guimarães Junior, João Evangelista Lessa Batista, Sergio Sigaud Machado Coelho, Luiz Claudio de Almeida Magalhães, Paulo Emidio de Freitas Barbosa, Roberto Tavares Machado, Kleber Garcia de Lacerda, Moacir Alves de Mendonça, Harry Leal Dutra, Hudson Coelho Rodrigues, Geraldo Neri de Sá, Carlos Louzada, José Tavares Machado, Guilherme Dourado de Barros, Ricardo Fernandes, Helio Monteiro da Silva, Cleber Alves Vila Verde, Celson Pena Fernandes, Herbert Wilke, Enio Jampercio Bastos, Augusto Cid Melo Perisse, Valter Cavalieri de Oliveira, Fernando Ozorio Alves, Remí Velasco, Dante João Bellei, Celso Lindemberg, Lino Santos Colcera, Mario Tortura, Orlando Jorge Pereira, Cassio Maguano, Josefino de Faria Pereira, Tarcilo Rezende Andrade, Rui do Brasil Leal, Wilson de Souza, Luiz Gonzaga da Silva Almeida, Darlí Anselmo Pagani, Nelo Coelho Gervason, Mario de Carvalho Camargo, Paulo Leal, Remo Rosario Falci, Heleno de Gouvea Medina, Paulo Dacorso Filho, Omar Pimenta Sá Fortes, Wolney de Andrade Lima, Ismael Gomes, Fernando Medeiros Ribeiro, Sebastião Correa Rabelo, José Eugenio Vilela Aroeira, João Vale Catoni, José Silorico Viana, Glaycon Braulio dos Santos, Fabio Belgrano Simoni, Vicente Colesi, Sergio Tasca, José Sergio Ferreira, Genaro Augusto Camargo, Lauro Teixeira Ervilha, Rogerio Bastos de Oliveira, Antonio Josué Tristão, José Freire Filho, Tancredo Alves Furtado, Eleusis do Nascimento Torres, Oscar Rezende de Lima, Ernesto Gomes Carneiro, Roberto Carlos de Almeida Cunha, Valdir Luiz Rios Pereira, Antonio Moreno Gonzalez, Osvaldo Cunha, Camilo Segreto, Narciso Martins Maquieira, Silvio Probst Torres, Julio Maiettini, Eduardo Barbosa de Siqueira, Washington Luiz Malchrzik de Santana, Benedito Lelis, José Bento Angelo Abatiguara Junior, José Veletri Filho, José de Abreu Citrangelo, Luiz Augusto Ribeiro do Vale, Paulo Rudge Ramos, Paulo de Tarso Moreno Vieira, Abrão Gevertz, Angelo Emidio Ricciardelli, Osvaldo Charion, Wilson Mazzola, Mauricio Leifert, Labib Casseb, João Francisco Rabelo, Fernando José Fernandes, Antonio Braz Cardoso, Lauro Escorel Rodrigues de Morais, Dilton Pinto de Carvalho e Angelino Milazzo.

Exonerando o general de brigada Angelo Mendes de Morais das funções de comandante do Destacamento Misto de Fernando de Noronha.

Transferindo do Quadro Ordinario — para o Suplementar Geral, o coronel Wolgrand Pinheiro e o major Francisco de Assis Almeida e Souza, para o Suplementar Privativo o major Gabriel Ferruge de Melo Matos e para o Suplementar Geral o major Alvaro Tasso de Sá e Souza.

Mandando agregar ao respectivo Quadro — os tenentes coroneis Iberê Leal Ferreira e Manuel da Silva Sélese, os 1os. tenentes Kleber Assunção, Adalberto de Moura Campos e Osvaldo Varejão da Fonseca.

Mandando incluir — no Quadro de Estado Maior o major Jaime Alves de Lemos, no Quadro Ordinario, sendo, por necessidade do serviço, classificado no 4º RCD, o major Manuel Garcia de Souza e, no Quadro Suplementar Privativo o major Olimpio de Sá Tavares.

Mandando contar a antiguidade de posto do major Frederico Trota de 9 de outubro de 1942 em ressarcimento de pretérição.

Licenciando do serviço ativo os 2.os tenentes, convocados, Aloisio Candido de Lima e Gutemberg Rodrigues do Prado.

Transferindo, por necessidade do serviço o major José Sampaio Simão do 14.º R. I. para o 3.º Batalhão de Fronteiras.

Transferindo para a Reserva o soldado-musico Alberto José de Souza Pinto.

Conceder reforma ao 3.º sargento Manuel José de Brito.

Conceder transferencia para a Reserva — ao coronel Inacio Corseuil, ao tenente-coronel Ari Luiz Monteiro da Silveira, ao capitão-veterinario João Batista Pares, ao subtenente radio-telegrafista Ovidio Verissimo, ao sargento-ajudante Benedito Alves, ao 1.º sargento enfermeiro-veterinario Raimundo Ferreira de Carvalho, ao 2.º sargento Deoclecio Ferreira de Araujo, e ao soldado-musico Francisco Teofilo de Oliveira.

Reformando os generais — de Divisão Luiz Tetamanti e, de brigada, Julio Cesar de Noronha, da Reserva de 1.ª Classe.

Reformando o major João Soarino de Melo.

Reformando os seguintes oficiais da Reserva de 1.ª classe — generais de Divisão Gil Antonio Dias de Almeida, Otavio de Azeredo Coutinho, Artur Felciano Pinheiro da Silva, Heliodoro Sodré e Otavio Valgas Neves; generais de brigada Alexandre Galvão Bueno, Felicio Pais Ribeiro, Jose Osoric, Antonio Miguel Barbosa Lisboa, Constantino Martins, Manuel Luiz de Vargas Dantas e Moisés Alves da Silva; coroneis Antonio Ribeiro de Rezende, Arnaldo Damasceno Vieira, Joaquim Pinto Rabelo, Manuel Meira de Vasconcelos, Mario Clementino de Carvalho, Oscar Saturnino de Paiva e Raul Dowley Cabral Veino; tenentes-coroneis Augusto Cardoso Rabelo, Carlos Cavalcante Mangabeira, Luiz de Oliveira Pinto e Osvaldo Stemburgo; majores Alfredo Carlos de Souza Brito, Benedito Felismino Cristierne Barbosa de Vasconcelos, Enock de Lima, Luiz Galdino de Souza Leão, Manuel Lopes Verçosa, Pedro Gomes da Silva, Raimundo Teofilo de Moura Ferreira, Raul da Veiga Machado, Sizinio de Carvalho e Epaminondas de Andrade Faria; capitães Aquiles Novis, Antonio Feitosa, Aristoteles Maximiano Estanislau, Artur Benites Guimarães, Cassildo Krebs, Guilherme Lemos de Faria, João da Costa Maia, João Gambeta Porissé, Joaquim José Henrique da Silva, José Norival Francisco de Lemos, Lindolfo Ferreira de Freitas, Manuel Alexandrino da Luz, Odilon Moreira da Costa Junior e Paulo de Aguiar; 1.os tenentes Luiz Mario Bica Melquiades e Raimundo Candido do Rego Barros; 2.os tenentes Abilio Gomes Chacon, Antonio Bento de Campos, Antonio Martins de Almeida Filho, Armando Joaquim Meireles, Braulio Corrêa de Melo, Cristovam Ferreira dos Reis, Claudemiro Cerqueira Pombal, Euclides Fogaça, Euvaldo Aréco Sapucaia, Felipe Ortiz, Francisco Costa, Francisco José Ferreira, Getulio Lelis Pontes, Hermogenes de Lima Rocha, Higino Damasceno de Andrade, Jesus Fulgencio de Avila, João Batista Douetts, João Gualberto Fernandes Marques, João Paulino Martins, José Vanderlei, José Cavalcanti Vieira de Melo, José Guilhermino Bezerra, José Maria Saião, Lobato de Macedo, José dos Santos Portatil, Manuel Buarque Bandeira de Melo, Manuel Galdino da Silva Cajazeira, Manuel José da Silva, Manuel Lucidio Ferreira, Marcelino Antonio Cordeiro, Mario Pereira Nunes, Miguel Arcanjo da Silva, Militão Ribeiro de Almeida, Modesto Geraldo de Oliveira, Oscar Napoleão, Otavio Alves do Banho, Pedro André, Pedro Osorio Rodrigues, Pompeu Lopes Martine, Pompilio Vieira, Ponciano Ferreira, Roberto Matias, Severiano José Peixoto, Teodoro de Oliveira, Torcuato Alves da Silva, Virgilio e Souza Vanderlei, Vivaldino Sanches de Carvalho e Venceslau Duque dos Reis.

Transferindo para o Exercito de 2.ª Linha os seguintes ofi-

(Conclue na 6ª pag.)

A Sorte Grande de São João Beneficiou Desta Vez os Cariocas

O Bilhete N. 4.909, Contemplado Com Dois Milhões de Cruzeiros, Foi Vendido em "Gasparinos" — Aparece o primeiro Felizardo, Que é Barbeiro — Comerciarios e Operarios os Premiados

O felizardo barbeiro João Ferreira Pedro, ao lado de sua familia, mostra ao reporter o bilhete premiado

Desta vez São João contemplou os cariocas.

O bilhete premiado ontem com 2 milhões de cruzeiros da Loteria Federal foi vendido em plena rua do Ouvidor, a 20 pessoas pobres, entre elas comerciarios, operarios e funcionarios publicos.

O bilhete foi o de numero 04.909 e os seus ultimos "gasparinos" permaneceram no balcão até pouco depois das 13 horas, minutos antes do inicio da extração.

O mesmo aconteceu no ano passado, na Baia, com o bilhete numero 02.687, premiado com a Sorte Grande de São João e adquirido em "gasparinos".

BALÕES E FLORES NA RUA DO OUVIDOR

Quem passasse pela rua do Ouvidor, na tarde de ontem, teria a sua atenção despertada para uns balões em miniatura e lindas "corbeilles" que enfeitavam um cartaz.

— Apareçam os milionarios...

O BILHETE INTEIRO FOI REJEITADO

O bilhete ficou mais de 10 dias exposto na vitrine.

Ninguem o quis. O numero era feio.

Finalmente, segunda-feira, foi dividido em "gasparinos". E ontem, até as 12 horas, ainda restavam 9 vigesimos.

APARECE O PRIMEIRO FELIZARDO

Em 1933, o bilhete n. 11.031 que tirou a sorte grande de São João foi tambem vendido em "gasparinos" contemplando 16 pessoas de condições sociais humildes. Repete-se, agora, a historia.

O primeiro felizardo que apareceu para receber o premio foi o barbeiro João Ferreira Pedro, residente á Ladeira Felipe Neri 19.

Depois surgiu um outro.

Trata-se do sr. Manuel Antonio Bravo, residente á rua Senador Pompeu 43, casa I, portador de diversos "gasparinos" do bilhete 4.908, uma das aproximações da Sorte Grande.

A EMOÇÃO DO BARBEIRO

Em sua residencia, o barbeiro João Ferreira Pedro falou ao reporter:

— Compro bilhetes ha muitos anos. Sabia que mais cedo ou mais tarde o meu dia chegaria...

Sou chefe de uma familia modesta e o dinheiro vai servir para melhorar o meu salão e arranjar a vida da melhor maneira. Comprei o "gasparino" com cisma. Antes estive olhando um outro "gasparino", o de numero 00.4904.

Fiquei na duvida e resolvi comprar os dois. Um saiu branco e o outro Deus achou de premia-lo.

OS FELIZARDOS SÃO GENTE SIMPLES

O empregado que vendeu a maioria dos "gasparinos" está certo de que os felizardos são gente simples, pois tem lembrança de que entre as pessoas que compraram os "gasparinos" á ultima hora figuram varios comerciarios, funcionarios publicos e operarios.

ESTRÉIA JA' NA PROXIMA SEGUNDA-FEIRA UMA GOZADISSIMA COMEDIA DOS IMPAGAVEIS ABBOTT E COSTELLO, "CAVALEIROS DA GALHOFA", OS DOIS GALHOFEIROS QUE JA' NOS DELICIARAM EM "SEGURE O FANTASMA", "DOIS AVIADORES AVARIADOS", "DOIS CARADURAS DE SORTE". ELES VOLTAM AGORA COMO DOIS AUTENTICOS "COWBOYS". O CAST E' CONSTITUIDO POR DICK FORAN, o cowboy cantor, Johnny Mack Brown APRESENTANDO VARIOS NUMEROS DE ACROBACIA, OS MERRY MACS. CANTORES DE SWING QUE CONTRIBUEM GRANDEMENTE PARA A ALEGRIA QUE O FILME TODO ESPALHA PELA NUMEROSA PLATÉIA QUE CERTAMENTE AFLUIRA' AOS CINEMAS PLAZA, ASTORIA, OLINDA E RITZ NA PROXIMA SEMANA.

"IDILIO EM DO-RE-MI"

Novelização Ilustrada do romance musical Metro-Goldwyn-Mayer (titulo original: "For me and my gal"), interpretado por Judy Garland, Marta Eggerth, Gene Kelly e George Murphy

CAPITULO XII — Harry tem uma idéia: lembrando-se das marcações que Jo e Jimmy Metcalfe tinham usado com sucesso tempos antes, ele decide usar mais ou menos as mesmas marcações mas usando o ambiente e os motivos de guerra como "fundo" para o seu numero, para apresentar no Palace. Na mesma noite o numero é apresentado com grande sucesso, com raro entusiasmo, mesmo. O publico delira de tal modo que o empresario não trepida em oferecer a Jo e Harry um aumentozinho interessante, para despertar-lhes o desejo de renovar o contrato, assim que chegue o dia. Decididamente, as coisas vão de vento em popa.. (Leiam amanhã o Capitulo XIII).

Sociais

ANIVERSARIOS

Transcorre hoje o aniversario do sr. João Barreto dos Santos que, por esse motivo, será alvo de expressiva manifestação por parte de seus amigos e admiradores.

— **Aida de Almeida e Souza** — Transcorre hoje o aniversario natalicio da senhorinha Aida de Almeida e Souza, filha da viuva Tereza de Almeida e Souza.

— Transcorreu, ontem, o aniversario natalicio do dr. Alexandre Costa, tabelião interino do 10º Oficio de Notas desta capital. O aniversariante, por esse grato motivo, foi alvo de expressivas e significativas manifestações por parte de seus inumeros amigos e admiradores.

— Regista-se hoje a data natalicia do menino Wagner Neves Rocha, filho do sr. Raimundo Rocha, funcionario do Ministerio da Guerra, e de d. Flavia Neves Rocha.

— Transcorre hoje o aniversario natalicio do sr. José Vinicius de Oliveira, assistente tecnico do Serviço Holerith.

NASCIMENTOS

Celso — Acha-se enriquecido o lar do sr. Tomaz Aleixo e de d. Alaide Couto Aleixo, com o nascimento de um menino que recebeu o nome de Celso.

BODAS DE PRATA

O dr. Rui Carneiro da Cunha, ilustre medico e ministro do Tribunal de Contas do Distrito Federal comemorou, ontem, o 25º aniversario de seu casamento. Por esse motivo, o casal Carneiro da Cunha foi alvo de carinhosa homenagens por parte não so de seus filhos, como tambem de inumeros amigos, parentes e pessoas de suas relações. Pela manhã, em ação de graças pelas bodas de prata do casal Rui Carneiro da Cunha foi celebrado um oficio religioso na Igreja de São João Batista.

RECEPÇÕES

A Associação Potyguar receberá em sessão solene, ás 17 horas, em sua sede social o sr. Rio Branco, 117, o interventor federal no Rio Grande do Norte, general Antonio Fernandes Dantas.

RECITAIS

No proximo dia 29, ás 21 horas, nos salões da Escola Nacional de Musica, será realizado o recital de canções genuinamente brasileiras e declamações do artista cego Higino Martins Dias.

FESTAS

O Tijuca Tenis Clube levará a efeito, hoje, o seu maravilhoso baile comemorativo do 28º aniversario de fundação. O Salão Nobre do grande cajuti estará ostentando uma atraente ornamentação a flores naturais. O Ginasio será transformado num ambiente de graça e beleza.

— O Departamento Social do Clube Internacional de Regatas comunica aos seus associados, que fará realizar amanhã das 19.30 ás 21 horas, em seus salões, uma noite dansante, em homenagem aos seus remadores.

— Atendendo haver sido transferida a regata da temporada oficial, a diretoria do Clube de Regatas Guanabara deliberou adiar para o dia 29 do corrente, terça-feira a sua tradicional festa junina.

— Continua despertando interesse a festa de São João do proximo dia 29, no clube dos Caiçaras, em beneficio do Ambulatorio Frei Leão, de Petropolis, que conta com a colaboração de figuras prestigiosas da nossa alta sociedade.

— A festa caipira que o Clube Municipal vai oferecer hoje, na sede propria da rua Haddock Lobo, aos seus inumeros associados vai ser uma das melhores festas tipicas deste ano.

CONFERENCIAS

Na Academia Brasileira de Letras, será realizada, hoje, ás 17 horas, mais uma conferencia do "Curso Camões".

Falará o prof. Silveira Bueno, da Faculdade de Filosofia de São Paulo, que discorrerá sobre Camões e as mulheres da sua lirica.

PELAS VITIMAS DA GUERRA

Na proxima quarta-feira, no Clube Paissandu', á rua Siqueira Campos, 143, será realizado um chá-dansante em beneficio daqueles que se sacrificaram nessa cruel luta pela democracia que ensanguenta o solo russo.

Organizada carinhosamento pelo Comité Russo de Socorros e pela Comissão Promotora da Cruzada para auxilio ás Vitimas da Guerra na Russia, essa festa de caridade promete revestir-se de brilho invulgar.

Serão apresentados numeros de arte, de rara beleza, inclusive numeros tipicos de dansa e canto russo, confiados á interpretação do famosos virtuoses.

Patrocinando esse festival de beleza e bondade, contam-se inumeras senhoras da nossa melhor sociedade, entre elas as seguintes:

Mme. Jean Desy (Carada), mm. Daniel (Holanda), mme. Rendu (França Combatente), mme. Virginia de Melo Franco, mme. general Ivo Soares, mme. Herbert Moses, mme, Jorge de Sousa mme. Sloper, mme. Artur Bernardes, mme. Cardoso Martins, mme. W. Gregory, mme. Julio Lima, mme. Dolabela Portela Mammana, mme. R. J. Haynes, mme. Gustavo Carvalho, mme. Branco Filho, mme. Roberto Freire, mme. Gomes de Matos, mme. Franklin Sampaio, mme. Theunisse, mme. Raguenet, mme. Pierre Barrenne, mme. Cristomo Ribeiro, mme. Mario Almeida, mme. Eloisa Aragon, mme. Eduardo Grillet, mme. René Ribeiro, mme. Sivert Bartholdy, mme. Leijolle, mme. Rosetta Campos, mme. Zelalic, mme. Aubdy, mme. Scianom, mme. Mallet.

Todos quantos sentem o valor e o espirito de sacrificio dos nossos aliados eslavos, concorrerão com a sua presença e com o seu auxilio material, para maior realce dessa festa maravilhosa.

VIAJANTES

O capitão Nelson de Oliveira Rocha, que há dias se encontra nesta capital a serviço, regressa hoje, via aérea, afim de reassumir o seu cargo de Instrutor-chefe do Curso de Cavalaria do Centro de Preparação de Oficiais da Reserva de Belo Horizonte. O capitão Nelson esteve na tarde de ontem no Ministerio da Guerra, onde se apresentou ás altas autoridades militares.

MISSAS

A familia, residente no Rio, do comandante Raul de Santa Helena Couto, do vapor "Moacir", recentemente naufragado quando viajava para o Norte, manda celebrar, missa por alma desse seu parente, vitima da catastrofe, ás 10 horas, no altar-mor da Catedral Metropolitana segunda-feira 28 do corrente.

Não Haverá Instrução no C. P. O. R. do Rio de Janeiro

O coronel Brasiliano Americano Freire, comandante do Centro de Preparação de Oficiais da Reserva do Rio de Janeiro, avisa, por nosso intermedio, que amanhã, domingo, não haverá instrução para os alunos do 2º ano de Infantaria e 1º ano de Cavalaria.

Quina Petroleo
ORIENTAL
A vida do cabelo!
4155

Proximas Estréias

"Para Sempre e Um Dia", Filme Admiravel, Reune os Melhores Diretores, Escritores e Atores de Hollywood

Filmes assim só podem ser realizados uma vez em cada vinte anos... Porque não é tarefa simples reunir num só filme diretores como Rene Clair, Edmundo Goulding, Sir Cedric Hardwicke, Frank Lloyd, Victor Saville, Robert Stevenson e Herbert Wilcox e atores como Charles Laughton, Merle Oberon, Brian Aherne, Ida Lupino, Herbert Marshall, Anna Neagle, Robert Cummings, Jessie Mathews, Claud Rains, C. Aubrey Smith, Buster Keaton, Wendy Barrie, June Duprez, Ruth Warrick, Ken Smith, Anna Lee e muitos outros de igual valor.

Esse filme excepcional que conta a historia da tradição inglesa através de varias gerações sendo que cada geração tem os seus romances e os seus problemas.

Já no proximo dia 5 "Para Sempre e um Dia" será apresentado nos cinemas Plaza, Astoria, Olinda e Ritz. Das rendas da RKO Radio com as exibições no Brasil desse filme, parte se destina á "Cidade dos Meninos" sob o patrocinio da exma. sra. Darcy Vargas e parte no "Fundo Roosevelt" (utilizado na luta contra a paralisia infantil).

Alguns dos interpretes de "Para Sempre e um Dia"

"O MONSTRO DAS TREVAS"

Bela Lugosi e Lionel Atwill encabeçam o cast de "Monstro das Trevas" o filme que a Universal estréia segunda-feira no cinema Parisiense.

Como é de prever do titulo, o filme encerra uma historia tenebrosa de um monstro que aparecia altas horas da noite para estrangular suas vitimas. O monstro é vivido por Ralph Morgan. Filme impressionante e não é recomendavel as pessoas de nervos fracos procurarem vencer os nervos, porque o filme é realmente de impressionar.

No mesmo programa um filme alegre "Estrada da Alegria" com os Merry Macs, Leon Errol, Baby Sandy, os dois travessos Butch e Buddy e inumeros outros. Muita musica, lindas garotas e muito swing.

EM CARTAZ NOS TRES CINES METRO

Mickey Rooney continua fazendo rir muitissimo, no Metro Passeio, com suas desventuradas aventuras em "De Cartola e Calças Listadas" (A Yank at Eton), com Freddie Bartholomew e Ian Hunter. Nos Metros Tijuca e Copacabana temos, respectivamente, Walter Pidgeon em "Nick Carter nas Nuvens" e "Ele Sem Ela", com Robert Young e Ruth Hussey.

ATOS DO CHEFE DO GOVERNO

(Conclusão da 5ª pag.)

ciais da Reserva de 2ª classe — tenente coronel Manuel José Pereira Filho, majores Adolfo Curio de Castro Araujo, José Jorge Nogueira Junior, Marcelo dos Santos Libanio e Raimundo Brasilino da Fonseca, capitães Alvaro de Brito Alambert, Alvaro Cumplido de Santana, Donato de Melo e Oscar Dutra e Silva; primeiros tenentes Agenor Pereira da Silva, Alirio Barbosa de Saraiva, Almir Alves, Artur Mendes Jorge Sobrinho, Celestino de Moura Prunes, Humberto Pascale, Jorge Bonfim Bitencourt, Nestor Goulart Reis e Ubiratan Pamplona; segundos tenentes Agricola Pais Barros, Alberto Azambuja Lacerda, Alberto Osion onte, Alberto Oscar Maciel, Alfredo Manuel de Azevedo, Alipio Coelho da Silva, André Dreyfus, Antonio Capovila, Antonio Teixeira de Abreu, Antonio Vilalobos, Antonio Valdomiro de Oliveira Costa, Argemiro Gusmão, Arlindo de Barros Dias, Carlos de Araujo Sampaio, Columbano Junqueira, David Pinheiro Guerra, Edmundo Semeraro, Eduardo de Sá Oliveira, Eliezer Santos, Eurico Wood Lacerda, Floriano Cesir de Carvalho, Floriano Pinheiro Batista, Francisco de Jesus Valois, Gastão Godinho de Magalhães Rode, Guilherme Antonio dos Santos Junior, Guilherme Gonçalves Viana, Horacio Moreira Piedras, Jaime Zenobio da Costa, Jair Monteiro, João Barbosa Melo, João Bezerra dos Santos, Jorge Dias da Silva, Jorge Meireles da Rocha, José Batista de Paula, José Cancio de Carvalho, José Dias Ferraz, José Japiassu', José Reis Dias, José Severiano Barroso Pres, Josué Barreto de Almeida, Leonardo Yancey Jones Junior, Liberato Rodrigues de Miranda, Manuel Machado Cardoso Fonte, Mario Cesar Augusto Mayrink, Mario Dias da Costa, Maro Gomes inheiro, Moacir de Figueredo, Moacir de Lacerda Penhafort, Nelson Saião Delduque, Olavio Silveira, Onofre Infante Vieira, Oscar Góes Conrado, Oséas Patrocinio de Oliveira, Otavio Barbosa de Souza, Osvaldo Brandino Corrêa, Osvaldo Riedel de Carvalho, Pedro Dias Pontes, Peri Oscini de Castro, Pericles Ferraz do Amaral, Silvio de Faria Lobo Viana, Teodoro Magliano, Valentim Amaral, Valentim Inacio da Silva.

Concedendo a Medalha Militar aos seguintes oficiais e praças, por contarem tempo de serviço sem notas que os desabonem — **Passadeira de platina** aos generais de divisão Manuel Rabelo e Newton de Andrade Cavalcanti, ao generais de brigada Salvador Cesar Obino, José Agostinho dos Santos, Renato Paquet e Raimundo Sampaio, ao general de brigada intendente Emilio Fernandes de Souza Doca, aos coroneis Maximiliano Fernandes da Silva e Euclides Espindola do Nascimento, ao coronel intendente Atanacio Loureiro da Silva, e ao tenente coronel intendente Manuel Ferreira de Souza: MEDALHA DE OURO, com passadeira de ouro, aos generais de brigada Gustavo Cordeiro de Farias e Mario Xavier, aos coroneis Jaime de Almeida, Antonio José de Lima Camara, e João Carlos Barreto, aos tenentes-coroneis Agenor da Silva Melo, Raul Dias de Santana, Alcides Romeira da Rosa, e ao capitão intendente Apio Toledo Cabral.

Orbleu e Organdy
de Bazin
Perfumes de alta classe!

A SEGUIR: "IDILIO EM DO-RE-MI"
METRO-PASSEIO — PASSEIO 62 — TELS. 22-6490 e 6141
METRO COPACABANA — AV. COPACABANA, 749 - TEL. 47-2770
METRO-TIJUCA — PRAÇA SAENZ PEÑA - TEL. 48-9970
PERFEITO AR CONDICIONADO PARA SEU BEM-ESTAR
½ DIA 2-4-6-8-10 e ½ NOITE
2ª alegre semana!
Este Mickey ROONEY "O maior pândego do mundo"
DE CARTOLA E CALÇAS LISTADAS
HOJE
2-4-6-8-10 HS.
ROBERT YOUNG
RUTH HUSSEY
"ELE sem ELA"
WALTER PIDGEON
KAREN VERNE
"NICK CARTER NAS NUVENS"
FILMES METRO - GOLDWYN - MAYER
4332

TEATRO

PRIMEIRAS

"SINDICATO DE MENDIGOS", NO RIVAL

Mantemos na nossa noticia o titulo primitivo da comedia porque a palavra Clube tambem pode ser ofensivo aos congeneres. Mas, deixemos essas infantilidades, de quem devia se preocupar com problemas mais sérios e passemos a peça de Joraci Camargo, que, segundo foi explicado no inicio da representação, é uma continuação de "Deus lhe Pague". E' uma especie de novela nos radios, isto é por episodios. A comedia constitue um dos maiores triunfos não só do seu autor como de Jaime Costa e sua Companhia, que apresentaram uma representação impecavel e que muito recomenda a competencia do seu ensaiador, o ator Restier Junior.

Além do trabalho interpretativo do primeiro ator é de inteira justiça destacar três artistas: Itala Ferreira, Aristoteles Pena e Norma de Andrade, principalmente os dois ultimos que compuzeram os tipos magistrais de "bebado" e da "louca". Foram merecidas as palmas com que o publico brindou-os interrompendo o espetáculo duas vezes. Outro bom trabalho foi o de Rafael Almeida. Os demais com papeis pequenos, estiveram apenas discretos.

Do enredo do "Sindicato dos Mendigos", não falamos, porque sempre fomos de opinião que não se deve matar a curiosidade do publico. Diremos apenas, que é uma peça digna de ser vista por todo o publico carioca porque é a continuação da temporada sem par que Jaime Costa está nos oferecendo este ano.

J. L.

FRANCISCO ALVES A FRENTE DE UM GRANDE ELENCO NO JOÃO CAETANO

Nas festas anunciadas para os dias 1, 2, 3 e 4, em duas sessões, ás 20 e 22 horas, Francisco Alves, a voz mais bonita do Brasil, chefiará um grande elenco de ases e estrelas do radio e do eteatro, apresentando todas as novidades radiofonicas destes ultimos tempos.

Esse espetáculo, que será em uma revista com todos os matadores; está interessando a toda a cidade que já procura localidades. Além de Francisco Alves, em seu repertorio, veremos Mesquitinha, os 4 ases e um coringa, Silvino Neto, a Pimpinela, Moraira da Silva, Pereira Filho, Silvio Silva, a dupla Isa e Paulo Rodrigues, Marilia Batista, Carmen Costa, Maria Amorim, Iára Sales e varios outros.

TEATRO NO ESTRANGEIRO

MADRID, 25 (R) — A atriz Loreto Prado, uma das mais populares figuras do teatro espanhól dos ultimos cincoenta anos, morreu hoje, com a idade de 66 anos.

A MENTIRA TEATRAL

O Cajati vai fazer a publicidade da Companhia Beatriz Costa no João Caetano.

VOCÊ SABIA

— que a "Maria Louca" do Rival é filha da Ré Misteriosa?

COISAS QUE INCOMODAM

O Pinto Filho virar injeção de oleo canforado.

O FILME DE HOJE

Plaza — "Sombra de Duvida" — Valter Pinto.

O CARTAZ DO DIA

SERRADOR, — "A Costela de Adão", comedia, ás 16, 20 e 22 horas, com Eva Todor.

RIVAL — "Clube dos Mendigos", comedia, ás 16, 20 e 22 horas, com Jaime Costa.

REGINA — "Delirio", comedia, ás 16, 20 e 22 horas com Dulcina e Odilon.

CARLOS GOMES — "Rico Tipo", revista, ás 16, 20 e 22 hs., com Pinto Filho.

O COMENTARIO DA NOITE

— Que estrela é aquela que todo o mundo está apontando lá em cima, mas que ninguem vê? — indagava o Jarbas Deschamp, de uma janela do Dip.

— Deve ser a Maria Gasogenio — respondeu o Ruben Gil.

TEATRO MUNICIPAL
TEMPORADA OFICIAL DA PREFEITURA
TEMPORADA DE CONCERTOS
HOJE — Ás 17 horas — HOJE
ENCERRAR-SE-A' A ASSINATURA PARA OS
2 UNICOS RECITAIS
Do famoso violinista:
YEHUDI MENUHIN
PREÇOS DA ASSINATURA — Frizas e Camarotes: $500,00 — Poltronas: $100,00 — Balcões Nobres: $80,00 — Balcões: $60,00 — Galerias: $50,00 — (Selo á parte)
Preço avulso da Poltrona em cada Recital: $70,00
SEGUNDA-FEIRA, 28 — A's 21 horas
O CELEBRE PIANISTA:
RUDOLF FIRKUSNY
SUCESSO SEM PRECEDENTES
BILHETES A' VENDA — Poltronas: Cr$ 30,00
TEMPORADA DE BAILADOS
QUINTA-FEIRA, 1.º de Julho — Ás 17 horas
Despedida de EROS VOLUSIA em:
O UIRAPURU'
Musica de VILA LOBOS
2.ª e ULTIMA representação de grandioso bailado em 3 atos de enorme sucesso
A FELICIDADE
Musica de ALBERTO LAZZOLI
MADELEINE ROSAY e YUCO LINDBERG
BILHETES A' VENDA — PREÇOS POPULARES — Poltronas e Balcões Nobres: $20,00 — Balcões e Galerias: $10,00
SABADO, 3 de Julho — A's 21 horas
GRANDE CONCERTO DE PIANO E ORQUESTRA
Solista: YOLANDA FERREIRA
Regentes: HECKEL TAVARES e HENRIQUE SPEDINI
Ultimo Concerto Desta Serie
Grande Temporada Lirica Oficial
Diariamente, das 10 horas em diante, serão atendidos os novos pretendentes para as Assinaturas.

Diario Recreativo

CLUBE TENENTES DO DIABO

Hoje, sabado, realizar-se-á, a esperada festa joanina do Clube Tenentes do Diabo, dedicada ao seu corpo social. A festa que terá carater tipico sertanejo, decorrerá num ambiente de franca alegria, pois Marques Junior e seus colegas de diretoria estão trabalhando ativamente para que nada falte.

Cartaz do Dia

São Luiz, Vitoria e Carioca — "Camas Separadas" (United) com George Brent e Joan Bennett. Horario: 2 — 4 — 6 — 8 e 10 horas.

Capitolio — Quarta Semana: "Sempre em meu Coração" (Warner) com Gloria Warren. Horario: 2 — 4 — 6 — 8 e 10 horas.

Rian — "O Jovem Mr. Pitt" (Fox) com Robert Donat e Phyllis Calvert. Horario: 2 — 4 — 6 — 8 e 10 horas.

Imperio — "Calouros na Broadway" (Metro) com Mickey Rooney e Judy Garland. A partir de 2 horas.

Odeon — "O Estrangulador" e "Contrabando de Guerra" com William Gargan, Margaret Lindsay. Horario: 2 — 4 — 6 — 8 e 10 horas.

Rex — "Sol de Outono" (Metro) com Hedy Lamarr. Horario: 3 — 4.30 — 7 — 9.30

Pathé — "Nascida para o Mal" (Warner) com Bette Davis. Horario: 2 — 4 — 6 — 8 e 10 horas

Imperio — "Noticias de Primeira Pagina", com Lloyd Nolan e Doris Davenport, 3º e 4º episodios de "Dick Tracy Contra o Crime" com Ralph Byrd.

Cine Gloria — "Desenhos, Jornais e Variedades Cineac"

O. K. — "Tarakanova" com Pierre Richard e Annie Vernay. Horario: 2 — 4 — 6 — 8 e 10 horas.

Metro Passeio — "De Cartola e Calças Listadas" (Metro) com Mickey Rooney. Horario: 12 — — 2 — 4 — 6 — 8 e 10 horas.

Metro Copacabana — "Ele sem Ela" (Metro) com Robert Young e Ruth Hussey. Horario: 2 — 4 — 6 — 8 e 10 horas.

Metro Tijuca — "Nick Carter nas Nuvens" (Metro) com Walter Pidgeon e Karen Verne. Horario: 2 — 4 — 6 — 8 e 10 horas

Plaza, Astoria, Olinda Ritz — "Sombra de Uma Duvida" (Universal) com Teresa Wright e Joseph Cotten. Horario: 2 — 4 — 6 — 8 e 10 horas.

Cineac - Trianon — Os Ultimos Jornais da Guerra" — "Imprensa Animada Cineac" e "Desenhos Coloridos".

CENTRO

Eldorado — "A Grande Valsa".

Colonial — "Os Filhos de Hitler" e "Herdeira Desaparecida"

Parisiense — "Os Comandos Atacam de Madrugada".

Opera — "A' Caça do Inimigo" e "Papai em Apuros".

Metropole — "Reliquia Macabra" e "Se a Lua Contasse".

Primor — "Solteiras ás Soltas" e "Além do Horizonte Azul".

Popular — "Aterrissagem Forçada", "O Fantasma Indomavel" e "Fuzil de Prata".

Floriano — "Sucedeu no Carnaval" e "Aventura Tropical".

São José — "Nossos Mortos Serão Vingados".

Iris — "Correspondente em Berlim" e "A Volta do Garoto".

Ideal — "Quero-te Como E's".

Mem de Sá — "Mowgli, o Menino Lobo"

Lapa — "Loja da Esquina" e "A Bela e o Monstro".

D. Pedro — "Três Marinheiros na Chuva" e "Dois Tiros Silenciosos"

BAIRROS

Politeama — "Romeu e Julieta".

Guanabara — "O Intrepido General Custer".

Floresta — "Dois Caraduras de Sorte" e "Diligencia Vitoriosa".

Roxi — "Correspondente em Berlim".

Pirajá — "Duas Vezes Meu".

Ipanema — "Tensão em Changai".

Americano — "Abandonados" e "Serenata Mexicana".

Rio Branco — "Serenata da Broadway" e "Dois Tiros Silenciosos"

Centenario — "Abandonados" e "Amigos de Verdade".

Bandeira — "Balas Contra a Gestapo.

Avenida — "Mulher do Dia".

America — "O Intrepido General Custer".

Natal — "A Ponte de Waterloo" e "Trouxas em Desfile".

Guarani — "A Canção de Hawai" e "O Sabichão".

Catumbi — "Quatro Filhos" e "O Caminho de Satanaz".

Apolo — "Dois Fantasmas Vivos" e "Sargento Prodigio".

São Cristovão — "Sucedeu no Carnaval" e "Entra na Farra".

Palacio - Vitoria — "Noiva por um Dia" e "Anjos da Terra".

Real — "Samba em Berlim" e "Corações Humanos".

Jovial — "Satan Janta Conosco" e "O Intrometido".

Tijuca — "Carnaval da Vida" e "O Intrometido"

Vila Isabel — "Mowgli, o Menino Lobo"

Velo — "O Martir" e "Serenata Mexicana"

Edison — "Duas Vezes Meu".

Grajaú — "Balas Contra a Gestapo".

Haddock Lobo — "Odio e Paixão".

Maracanã — "Quero-te como E's".

Fluminense — "Aconteceu em Havana" e "Castelo no Deserto".

SUBURBIOS (Central)

Mascote — "Os Comandos Atacam de Madrugada" e "Nas Asas da Gloria".

Meyer — "Os Irmãos Corsos" e Charlie Chan na Cidade das Trevas".

Para Todos — "Orgulho".

Beija Flor — "Cavaleiro Noturno" e "Caseime com um Nazista".

Quintino — "Gestapo e "Saiu Cinza".

Piedade — "A Mulher do Dia".

Coliseu — "No Tempo do Onça" e "Proibidos de Amar".

Alfa — "Louca por Musica" e "Homem da Verdade".

Modelo — "O Martir" e "Entra na Farra".

Madureira — "Nossos Mortos Serão Vingados".

Irajá — "Dois Fantasmas Vivos" e "Dracula e os Anjos".

Moderno — "Aconteceu no Gelo" e "Sede de Ouro".

SUBURBIOS (Leopoldina)

Rosario — "Dez Cavaleiros de West Point" e "Guerra aos Gangsters".

Santa Helena — "Pelo Acima de Tudo" e "Contra a Quinta Coluna"

Ramos — "Misterio de Uma Mulher" e "Serviço Secreto".

Paraiso — "Como Era Verde o meu Vale".

Oriente — "No Tempo de Onça" e "Serviço Secreto".

Penha — "O Jovem Thomas Edson" e "Serviço Secreto".

Santa Cecilia — "Defensores da Bandeira" e "Guerra aos Gangsters"

Caxias — "Irmãos Marx no Circo" e "O Politiqueiro".

NITEROI

Odeon — "Orgulho"

Imperial — "Vale a Pena Roubar"? e "Aquele Careca Voltou"

Eden — "Medico Louco" e "Vaqueiro Solitario".

Rio Branco — "Assim é a Vida e "A Casa de Rotschild.

PETROPOLIS

Capitolio — "Nascida para o Mal".

D. Pedro — "Era Uma Lua de Mel.

CARTUCHA OFERECEU O MELHOR APRONTO DE ONTEM

1º PAREO — 1.400 METROS

CILGALA — E' uma egua melhor que os outros, porem sempre manca, não inspirando confiança.

QUISSAMAN — Gostamos do seu aspecto e exercicio. Vai, ademais, bem montado. Deve ser dos primeiros.

MINERIO — Dizem ser barbada. Não nos agradou, porem, o seu trabalho a par com Poiú Norte, para o qual perdeu feio. Ver, para crer.

ACEGUA' — Velho e ruim, posto que não esteja feio. Dificil.

PALHAÇO — Bem melhor que na ultima apresentação. Correrá direitinho mas não julgamos que ganhe já. Vai pesado.

MAPURA' — Tem chegado sempre em ultimo. Deve confirmar essas performances.

RESGATE — O Mesquita trabalhou-o na distancia mas não quer montá-lo. Não tem chance, é logico.

GLORISTA — Não o vimos trabalhar forte.

GAIBU' — E' a indicação do retrospecto. O seu estado é bom.

Palpites de um coruja

Quissamã — Resgate — Aceguá
Dondoca — Mickey — Folaga
Aragel — Cupidon — Minuano.
Zunido — Ambar — Clairsoleil.
Mulata — Odax — Bradador.
Dulcina — Gurjau' — Argentino.
Atis — Três Corações — Maconsito.

2º PAREO — 1.500 METROS

DONDOCA — Vem de otima corrida e é uma das forças. Dará o que fazer.

DECRETO — Nada fez domingo ultimo. Melhorou na semana, mas é meio matungo.

TIMBU' — Estreou na grama e nada fez. Na areia é outro, não convindo, assim, desprezá-lo. Trabalhou no escuro, como de habito.

CAPUANO — Não deve ganhar de Dondoca e Faial. Pode chegar em 3º e olhe lá.

MALU' — Não corre ha bastante. Trabalhou á noite mas a ação desenvolvida era boa. Corre mais na grama.

FAIAL — Em condições excelentes. Forneceu apronto dos melhores, fazendo duas partidas. Será dos primeiros.

DEMO — Depois de vencer aqui, andou por São Paulo figurando regularmente. Não o julgamos inimigo.

FOLAGA — Está muito bonita e seu trabalho agradou. Não aprontou forte .O pareo é duro.

CAICUREMA — Ligeiro. Só se folgar muito, o que não será facil.

MICKEY — Anda muito bem mas na distancia perdeu longe para Mossoroina, pela qual está, assim, excluido.

MOSSOROINA — Agradou bastante o seu trabalho. Em caso de luta pode surgir no final.

O betting simples

Miatan
Intima
Maconsito

3º PAREO — 1.600 METROS

CONSELHO — Na distancia deve ser dos primeiros. Em estado excelente.

ARISCA — Correu muito bem ha pouco tempo, mas o seu trabalho de segunda-feira não agradou.

TERRITORIO — Obteve algumas melhoras, mas a nosso ver não ganhará ainda.

ERIX — Não cremos, embora esteja bonito.

SUMARE' — A's vezes produz exercicio notavel e não figura. Desta vez trabalhou mal. Daí...

MINUANO — Agradou sobremodo o seu galope na distancia. Correrá com chance.

CRIQUI — Tem feias performances, que nada autorizam. No apronto corria bem.

CUPIDON — Tem corrido com muita regularidade e seu estado não sofreu alteração. Uma das forças.

ARAGEL — Reaparece em plena forma e ha bastante fé. Não deve ser desprezado.

4º PAREO — 1.500 METROS

INTEGRO — Subiu de peso um pouco, mas isso não o impede de repetir o exito de sabado ultimo.

OASIS — Vai baixar mais ainda. Anda bem e qualquer dia estoura. Falta pouco.

AMBAR — Em bom estado, mas o peso é muito. Não fazemos fé.

OLIN — Otimo é seu preparo, devendo ser dos primeiros a chegar, não obstante a "hemorragia".

ZUNIDO — Ha nosso ver é a força. Ganhou com pesos altos e agora vai "leviano".

LAMENTO — Nada tem feito digno de nota. Ainda desta vez não ganhará.

CLAIRSOLEIL — Deve ser dos ultimos na chegada.

RIVAL — Anda bem mas nada fez ha oito dias. Vai pesado e não agradou.

BUENA PIEZA — Adversaria muito seria. Está bonita e baixou de turma.

5º PAREO — 1.400 METROS

MULATA — Chegou ultimo sabado. Pouco deve pretender, pois não trabalhou esta semana.

MONTE ALVO — Está baixando. Não dá ainda para ganhar.

ALBARRAN — E' uma das forças. Baixou de turma e anda bem.

MERMOZ — Havia fé e não figurou. Desceu tambem de turma e as esperanças continuam. Não agradou o seu apronto, feito á tarde de sexta-feira.

NEURGILE' — Teve colicas e não correrá.

MACALE' — Muito peso e pouca vontade. Nada ainda.

ODAX — Era bardada e não apareceu. Temos que correrá melhor agora, pois, a raia está melhor.

MIATAN — Largou mal e correu esplendidamente. Se conseguir boa saida será dos primeiros. Esteve na fita durante a semana.

BRADADOR — Vai muito pesado. Serve para reforçar a poule de Miatã.

DON CARLITO — Está bonito e anda bem. E' algo perigoso, pois, desta vez ha muita fé.

MARABOUT — Bonito, como sempre. Não acreditamos, porem, que chegue placé, sequer.

RIGOROSO — Na ultima apresentação levavam de barbada. Fez um bom trabalho segunda-feira de tapeação. Convem não descuidar.

VITORIOSO — Reforça bastante e poule de Rigoroso. Em boa forma.

O betting duplo

Miatan — Albarran
Intima — Ocelera
Maconsito — Cilgadin

6º PAREO — 1.200 METROS

INTIMA — Em excelente forma e a distancia a seu inteiro agrado. Uma das forças.

DULCINA — Produziu otimo exercicio, sendo, a nosso ver, bastante perigosa.

ESPERADO — Ligeiro tambem e pronto na saida. Na ponta será perigoso.

BIAPICU' — No final deve aparecer, pois, haverá luta entre os ligeiros. Trabalhou muito bem.

ARGENTINO — Tem apenas galopado, atrás dos outros. Trabalhou no escuro, mas corria muito.

CAETE' — Pelo que vimos nada fará. Trabalhando a distancia, chegou a cair.

GUAJIRU' — Outro que tem chance. Largando na frente custará a entregá-la.

BOLEADOR — Corre muito quando carrega pouco peso, sendo, assim, bastante perigoso.

GURJAU' — Não corre ha algum tempo, mas seu estado é bom. Aprontou em condições de poder ganhar.

OCELERA — Temos que será a mais provavel vencedora. Vai muito leve e melhorou grandemente na semana.

ANIRA — Nada sabemos e nada vimos. Pensamos, porem, que pouco fará.

DANUBIA — Não correndo faria melhor negocio.

7º PAREO — 1.400 METROS

MACONSITO — Está se preparando para estourar. Tem estado para fazê-lo agora, mas o pareo é duro.

CILGADIN — Competidor de respeito. Trabalhou muito bem e anda voando.

ATIS — Tem ganho de galope e seu estado não sofreu modificação. Dificilmente perderá.

CAMÕES — O peso dá-lhe bastante chance, sabendo-se, ademais, que anda muito bem.

MONTALVAN — Reaparece em condições excepcionais. Competidor respeitabilissimo.

PANCHO — Outro que vai leve e trabalhou bem. O pareo, é, entretanto, muito forte, a nosso ver.

RAPIDEZ — Baixou de turma. Trabalhou suavemente, quinta-feira. Achamos muito peso.

TRÊS CORAÇÕES — Melhor que na derradeira apresentação. Baixou de peso e pode ganhar.

SEGUIDILHA — Não gostamos do seu exercicio. Tem alguma chance em virtude do peso.

MONTARIAS PROVAVEIS

1º pareo — 1.400 metros — As 13.30 horas — Cr$ 7.000,00. Ks.
1 (1 Cilgala, J. Martins .. 49
(2 Quissamã, Timoteo .. 49
2 (2 Mineiro, O. Serra 52
(3 Aceguá, Linhares 49
3 (4 Palhaço, Caio 58
(5 Mapurá, Brito 58
(6 Resgate, Lidio 50
4 (7 Glorista, Fernandes . 50
(" Gaibu', João Santos .. 50

2º pareo — 1.500 metros — A's 14.00 horas — Cr$ 10.000,00. Ks.
1 (1 Dondoca, Zuniga 53
(" Decreto, Soares 55
(2 Timbú, Bezerra 55
2 (3 Capuano, Geraldo .. . 55
(4 Malú, Reduzino 55
(5 Faial, Benitez 55
3 (6 Demo, Palacci 53
(7 Folaga, Salustiano ... 55
(8 Caicurema, E. Silva . 55
4 (9 Mickey, Araujo 53
(" Mossoroina, Jorge ... 53

A's 14.35 horas — Cr$ 7.000,00. — 3º pareo — 1.600 metros — Ks.
1 (1 Conselho, Jorge 56
(2 Arisca, Soares 54
2 (3 Territorio, E. Silva .. 56
(4 Erix, J. Martins 56
3 (5 Sumaré, Benitez 56
(6 Minuano, Geraldo ... 56
(7 Criqui, Linhares 56
4 (8 Cupidon, Valdemiro . . 56
(9 Aragel, C. Pereira .. 55

4º pareo — 1.500 metros — A's 15.10 horas — .. .. Cr$ 7.000,00. Ks.
1 (1 Integro, J. Silva 58
(2 Oasis, Brito 57
2 (3 Ambar, C. Pereira .. 57
(4 Olin, Medina 54
3 (5 Zunido, Leighton . .. 49
(6 Lamento, Fernandes . 57
(7 Clairsoleil, Macedo . . 55
4 (8 Rival, Valdir 58
(" B. Pieza, Geraldo . . 56

5º pareo — 1.400 metros — A's 15.45 horas — .. .. Cr$ 7.000,00 (Betting). Ks.
1 (1 Mulata, Caio 54
(" M. Alvo, Neves 53
(2 Albarran, Valdemiro . 57
2 (3 Mermoz, Valdir 57
(4 Neurgilé, Não corre . 57
(5 Macalé, Brito 58
3 (6 Odax, Soares 51
(7 Miatan, Mesquita ... 50
(" Bradador, Valter ... 55
4 (8 Dom Carlito, Maia . 57
(9 Marabout, Serra 48
(10 Rigoroso, R. Silva .. 53
(" Vitorioso, Nobrega .. 49

6º pareo — 1.200 metros — A's 16.20 horas — .. .. Cr$ 7.000,00 (Betting). Ks.
1 (1 Intima, Leighton . . 52
(2 Dulcina, C. Pereira . 52
(3 Esperado, J. Santos . 54
2 (4 Biapicú, Caio . . 58
(5 Argentino, Bezerra .. 54
(6 Caeté, E. Silva 54
3 (7 Guajirú, J. Silva ... 54
(8 Boleador, Mesquita . 50
(9 Gurjáu', Jorge 54
4 (10 Ocelera, J. Martins . 48
(11 Anina, Brito 52
(12 Danubia, Maia . . . 48

7º pareo — 1.400 metros — A's 17.00 horas — .. .. Cr$ 8.000,00 (Betting). Ks.
1 (1 Maconsito, Palacci ... 52
(2 Cilgadin, J. Martins .. 53
2 (3 Atis, R. Silva 54
(4 Camões, Macedo 48
3 (5 Montalvan, Fernandes. 58
(6 Pancho, Portilho 49
(7 Rapidez, E. Silva ... 59
4 (8 Três Corações, C. Per. 59
(" Seguidilha, Valdir ... 49

A Reunião de Domingo

1º pareo — "1º de Junho" — 1.400 metros aproximadamente — A's 12.20 horas — .. .. Cr$ 10.000,00. Ks.
1 (1 Condoreira 54
(" Farpê 50
(2 Moleque 52
2 (3 Carajá 56
(4 Cizos 56
(5 Caridade 50
3 (5 Coq Hardy 56
(7 Assiria 54
(8 Ujá 52
4 (9 Garupa 54
(10 Purissima 50
(" Itacl 50

2º pareo — Classico "Pereira Lima" — 1.400 metros aproximadamente — Cr$ 25.000,00. Ks.
1—1 Gladiador 56
2—2 Dakar 54
3—3 Grilo 55
4 (4 Egarlo 56
(5 Big Den 54

3º pareo — "General Julio Sanjinés" — 1.500 metros aproximadamente — .. .. .. Cr$ 15.000,00. Ks.
1 (1 Beija Flor 54
(2 Guarujá 54
2 (3 Casablanca 54
(" Bombardeio 54
(4 Mumps 53
3 (5 Glauco 54
(6 Meeting 54
(7 Heroico 54
4 (8 Nhá Dona 52
(9 Gasogenio 54
(" Querencia 52

4º pareo — "29 de Julho" — 1.400 metros aproximadamente — Cr$ 10.000,00. Ks.
1 (1 Destino 48
(2 Itanino 57
2 (3 Cedro 50
(4 Bocaina 54
(5 Anajá 48
3 (6 Astor 50
(7 Iucoá 56
(8 E'gaso 48
4 (9 Kemal 45
(10 Yankee 58
(" Biri Biri 56

5º pareo — "6 de Agosto" — 1.000 metros aproximadamente — Cr$ 10.000,00. Ks.
1—1 Jeribá 48
2 (2 Fatima 43
(3 Duchea 43
3 (4 Mamoré 54
(5 Cartucha 48
4 (6 Asalfo 50
(7 Talumina 48

6º pareo — "Exercito Boliviano" — 1.600 metros aproximadamente — A's 15.05 horas — Cr$ 10.000,00 — Betting. Ks.
1 (1 Farsa 53
(2 Morongo 55
2 (3 Patriota 55
(4 Taubaté 58
3 (5 Dengo 55
(6 Ema 53
4 (7 Desacato 53
(8 Dardanelos 55

7º pareo — G. P. "Presidente General Henrique Penaranda Castillo" — 2.400 metros aproximadamente — .. .. .. Cr$ 50.000,00 — Betting. Ks.
1 (1 Xingú 55
(2 Spitfire 54
(3 Tenor 60
(4 Duelo 48
2 (5 Cataflor 60
(6 Cavalgada 55
(7 Rockmoy 47
(8 Dampierre 52
3 (9 Ugelo 58
(10 Acarau' 54
(11 Jaça 54
(12 Tambiú 53
(13 Ark Royal 56
4 (14 Colon 48
(15 Tibiri 52
(" Dosel 48

8º pareo — "Dr. Thomás Manuel Elio" — 1.600 metros aproximadamente, ás 16.20 horas — Cr$ 15.000,00 — Betting. Ks.
1 (1 Salmon 50
(2 Rezongo 49
2 (3 Cuera 54
(4 Barulhento 50
(5 Pombia 53
3 (6 Cades 57
(7 Atleta 59
(8 Perfilado 49
4 (9 Rio Casca 54
(10 Mono Sabio 49
(" B. I. M. 59

9º pareo — "Dr. Joaquim Espada" — 2.000 metros — A's 17.00 horas — Cr$ 15.000,00. Ks.
1—1 Luxemburgo 50
2—2 Marconi 55
3 (3 Tam Tam 59
(4 Polex 48
4 (5 Changai 58
(" Burguette 54

Prognosticos do "Diario Carioca"

Palhaço — Quissamã — Gaibu'
Dondoca — Faial — Mossoroina
Cupidon — Conselho — Arisca
Zunido — B. Pieza — Olin
Albarran — Miatan — Dom Carlito
Ocelera — Dulcina — Boleador.
Atis — Montalvan — Cilgadin

EMPRÊSA
CONSTRUTORA UNIVERSAL
Resultado do Sorteio Realizado em 25 de Junho de 1943

1.º NUMERO SORTEADO: 6354
Planos "B" "C" e "D": 46354, 56354, 66354, 76354, 86354

2.º NUMERO SORTEADO: 4774
Plano Universal "H": 774354, 874354, 974354, 074354, 174954

O Proximo sorteio realizar-se-á em 26 de Julho de 1943

Matriz
Rua Libero Badaró, 103-7
Caixa Postal 2999
São Paulo

Sucursal
Av. Rio Branco, 108-8.º
Sala 808. Tel. 42-3379
Rio de Janeiro

Peçam Prospectos do Seu Formidavel Plano "H"

CONSULTAS "5$000"
Olhos - Ouvidos - Nariz e Garganta —
Dr. Fortunato
Especialista com pratica nos hospitais da Europa — Rua da Carioca, 6, 4.º andar das 12 às 17 horas, diariamente.
2504

Cabelos brancos ? ?
Oleo ESCURECEDOR
DISCRETA
Buenos Aires, 113 e Perfumarias

Roupas Usadas
COMPRAMOS A DOMICILIO
Telefonar para 43-0742
4243

INFECÇÃO!

Uma constante ameaça à saude de seus filhos!

Tenha, sempre, à mão, um vidro de LYSOFORM. Lave o ferimento ou arranhão com LYSOFORM diluído: evita a infecção, acelera a cicatrização e não forma crostas. Solução para 1 litro dágua: de 2 a 3 colheres, das de sopa (correspondentes a 2 - 3%).

Antisséptico - Desodorizante
LYSOFORM
em todo o mundo para todo o mundo

Em vidros de 100, 250, 500 e 1.000 gramas.

Remeta-nos êste coupon: Receberá um folheto de suas diversas aplicações e uma amostra de Sabonete Lysoform.
NOME ....
RUA ....
CIDADE ....
LABORATORIOS LYSOFORM S.A. - RUA TAQUARI, 1338 - SÃO PAULO
ANA 1330

VARIAS

APENAS UMA DESERÇÃO

Para a corrida de hoje havia sido entregue ontem, até ás 18 horas, apenas um "forfait".

Este era o do cavalo Neurgilé, que, na noite de sexta-feira, fora atacado de colicas.

INTRINCADOS OS PAREOS DO "BETTING"

Um programa excelente de sete pareos será disputado hoje na Gavea, destacando-se, pela dificuldade de prognostico, os componentes do "betting", cheios e interessantes. Outros encontros, intrincados em geral, completam as provas da reunião, que se acha mais interessante do que as ultimas corridas de sabado.

Alguns pareos abertos, em que tomam parte elementos de algum valor, inclusive animais que reaparecem, dão uma nota de realce e de atração para os apostadores que, certamente, afluirão á Gavea com o entusiasmo que se vem torando habitual. Um "betting" duplo que ficou e será acumulado hoje, tambem, é motivo de grande expectativa. Tudo indica que esta sabatina marcará novo e autentico sucesso para o Jockey Club Brasileiro, embora seja realizada na vespera de uma corrida de gala, como será, evidentemente, a de amanhã. Passamos, em seguida, aos informes sobre os parelheiros concorrentes ás diversas carreiras do programa.

OS APRONTOS DE ONTEM NA GAVEA — CONCORRENTES AOS CLASSICOS

EM PARELHA

Gladiador — D. Ferreira — Golondrina — Coelho — 700 metros em 43" 2|5 — Gladiador só foi obrigado nos ultimos 50 metros e foi quanto bastou para deixar o competidor a varios corpos.

Dacar — J. Canales — Bataan — J Mesquita — Trabalharam no escuro podendo-se perceber no entretanto, que Dacar corria muito facil

Exario — A. Gutierrez — Mamoré — A. Araujo — 700 metros em 44" 3|5. Mamoré a meio correr dominava o adversario.

Grilo — J. Zuniga — 800 metros em 50" 2|5 sem se empregar a fundo.

Big Den — J. Mesquita — 360 metros em 22" 3|5.

Xingu' — E. Silva — No escuro, nada se poude marcar.

Spitfire — M. Rafael — 800 metros em 49" 4|5

Duelo — J. Martins — 800 metros em 52".

Cataflor — J. Canales — 800 metros em 53" (suave).

Cavalgade — Não aprontou.

Rockmoy — J. Mesquita — 1 000 metros em 63" 2|5.

Dampierre — Lad. — 800 metros em 50" 1|5.

Ugelo — P. Simões — 1.000 metros em 66" 1|5.

Acarau' — J. Zuniga — 1.000 metros em 64".

Jaça — Valdemiro — No escuro, nada se poude marcar.

Tambiu' — Araujo — 700 metros em 44" 1|5.

Ark Royal — O. Feijó — Não aprontou.

Colon — Leighton — 1ª partida de 400 metros em 25".

Colon — Leighton — 2ª partida de 360 metros em 24".

Tibiri — C. Pereira — Dosel — J. Martins — 1.000 metros em 65" — Aprontaram de noite. Muito facil para Tibiri.

OUTROS APRONTOS: — EM PARELHA

Dengo — A. Araujo — Platão — Osmuni — 700 metros em 44" 1|5 — Chegaram cabeça com cabeça.

Concordancia — Teixeira — Rezongo — Leighton — 600 metros em 37" 1|5 — Concordancia dominou com sobras.

Guarujá — A. Brito — Dardanelos — H. Soares — 700 metros em 43" 3|5 — Chegaram juntos.

Casablanca — J. Canales — Bombardeio — Leighton — 700 metros em 44" — Muito facil para Bombardeio.

Gasogenio — J. Zuniga — Querencia — J. Martins — 600 metros em 36" 3|5 — Melhor para Gasogenio.

ISOLADAMENTE

Cartucha — Leighton — 600 metros em 35" 3|5.

Asalfo — C. Pereira — No escuro nada se poude marcar.

Farsa — J. Martins — 600 metros em 38" 1|5.

Morongo — D. Conceição — 700 metros em 44" 1|5.

Cuera — Lad. — 600 metros em 37" 3|5.

Barulhento — Mesquita — 700 metros em 44" 2|5.

Cades — P. Simões — 800 metros em 51".

Atleta — F. Cunha — 600 metros em 36" 2|5.

Rio Casca — Salustiano — 600 metros em 38" 3|5.

Mono Sabio — C. Pereira — 600 metros em 36" 2|5

Luxemburgo — Canales — 1.000 metros em 64".

Marconi — Salustiano — No escuro, nada se poude marcar.

Tam Tam — Timoteo — 800 metros em 50".

Burguete — Reduzino — 800 metros em 50" 2|5.

Changai — Deixou para aprontar de tarde.

4334

O Preço do Caroço de Algodão

O ministro João Alberto, Coordenador da Mobilização Economica, tendo em vista a necessidade de esclarecer o preço do caroço de algodão posto vagão na capital do Estado de São Paulo, a que se refere a letra (a) do inciso 1 da portaria n. 81, de 11 de junho do corrente, resolveu declarar que o preço de Cr$ 7,00 por arrouba (quinze quilos) de caroço de algodão, posto vagão na capital do Estado de São Paulo, desensacado, se entende como preço minimo do referido produto.

COMPANHIA INDUSTRIAL E MERCANTIL DO RIO DE JANEIRO

ATA DA ASSEMBLÉIA GERAL EXTRAORDINARIA DA COMPANHIA INDUSTRIAL E MERCANTIL DO RIO DE JANEIRO, REALIZADA EM 28 DE MAIO DE 1943

Aos vinte e oito dias do mês de maio de mil novecentos e quarenta e três, ás dezesseis horas, na sede social, á rua Alcindo Guanabara n. 17-21, 6º andar, sala 609, reuniram-se acionistas representando mil ações, ou seja a totalidade do capital social. O sr. José Benedito Martins Guimarães, diretor da Companhia, assumindo a presidencia declara que, havendo numero legal, pediu á assembléia que designasse a mesa para dirigir os trabalhos, tendo sido eleito por aclamação o sr. dr. Horacio Gomes Leite de Carvalho Junior que escolheu para secretariá-lo o sr. Mario Barreto de Albuquerque Maranhão. Composta a mesa, o senhor presidente declara que, conforme edital de convocação que o senhor secretario ia ler, a assembléia deveria resolver sobre o aumento do capital social e reforma dos estatutos. O secretario sr. Mario Barreto de Albuquerque Maranhão, a pedido do senhor presidente da assembléia, passou a ler o aviso de convocação, publicado no DIARIO CARIOCA de 20, 23 e 27 tambem do mês fluente, do teor seguinte: — "Companhia Industrial e Mercantil do Rio de Janeiro. — Assembléia Geral Extraordinaria. — Primeira convocação. — São convidados os senhores acionistas a se reunirem em Assembléia Geral Extraordinaria, no dia 28 de maio corrente, ás 16 horas, na sede social, á rua Alcindo Guanabara n. 17-21, 6º andar, sala 609, para o fim especial de tomarem conhecimento e deliberarem sobre a proposta apresentada pela Diretoria, demonstrando a necessidade do aumento do capital social e da reforma dos estatutos, acompanhada do parecer do Conselho Fiscal. — Rio de Janeiro, 18 de maio de 1943. — José Benedito Martins Guimarães, diretor; Francisco José Teixeira Leite, diretor". Finda a leitura do edital, o senhor presidente pede ao senhor secretario para proceder á leitura da proposta da Diretoria acompanhada do parecer do Conselho Fiscal: "Proposta da Diretoria: A Diretoria da Companhia Industrial e Mercantil do Rio de Janeiro, tendo em vista o completo sucesso alcançado nas pesquisas do processo da fabricação do branco de titanio, torna-se necessario agora a montagem da industria piloto, onde será feita em escala industrial e já com objetivos economicos, a verificação do acerto do dito processo. A soma necessaria segundo demonstrativo apresentado pelos tecnicos se eleva a cerca de .... Cr$ 200.000,00 (duzentos mil cruzeiros). Assim sendo, vimos pedir seja elevado o capital para Cr$ 300.000,00 (trezentos mil cruzeiros) pelo que a Diretoria propõe a alteração dos artigos 4º e 6º dos Estatutos sociais que passarão a ter a seguinte redação: Art. 4º — O capital social é de Cr$ 300.000,00 (trezentos mil cruzeiros) dividido em três mil ações ordinarias, nominativas, do valor nominal de Cr$ 100,00 (cem cruzeiros) cada uma. Paragrafo unico: As ações correspondentes ao aumento do capital serão integralizadas da seguinte forma: 10% (dez por cento) no ato da subscrição e o restante em chamadas sucessivas a criterio da Diretoria. Artigo 6 — A sociedade será administrada por quatro diretores, acionistas ou não, mas residentes no país. Submetemos, pois, esta proposta á aprovação do Conselho Fiscal desta Companhia. Rio de Janeiro, 15 de maio de 1943. — Os diretores: José Benedito Martins Guimarães, Francisco José Teixeira Leite, Manuel José da Silva Almeida. — "Parecer do Conselho Fiscal: De pleno acordo com a proposta da Diretoria, o Conselho Fiscal da Companhia Industrial e Mercantil do Rio de Janeiro, é de parecer que seja a mesma aprovada integralmente e que se louve a Diretoria pela orientação dada á parte industrial da sociedade. Rio de Janeiro, 15 de maio de 1943. (Assinados) Horacio Gomes Leite de Carvalho Junior, Henrique de Moura Liberal, Mario Barreto de Albuquerque Maranhão". Lidos estes documentos o senhor presidente declara em discussão a proposta da Diretoria. Como ninguem a quisesse discutir, submete-a á votação, verificando-se que é aprovada unanimemente, ficando, em consequencia, autorizado o aumento. Em seguida, declarou o senhor presidente que, de acordo com a lei, e a proposta da Diretoria ora aprovada, deve a assembléia fixar prazo, não inferior a 30 dias, para ser exercido pelos senhores acionistas o direito de preferencia para a subscrição do aumento autorizado. Com a palavra o acionista sr. Gabriel Martins Fernandes, propõe que, dada a circunstancia feliz de se encontrar presente a totalidade dos acionistas e afim de se dar mais rapido e rigoroso impulso ao plano elaborado pela Diretoria, seja imediatamente aberta a subscrição e se, como esperava, esta mesma assembléia declare desde logo elevado o capital, procedendo-se ao deposito bancario da decima parte do mesmo aumento. O senhor presidente declara que se trata de um relevante direito dos senhores acionistas, convidando-os, pois, a se manifestarem sobre o assunto e, como ninguem fizesse uso da palavra, submete á votação a proposta do sr. Gabriel Martins Fernandes a qual é aprovada unanimemente. Assim, foi dado imediato inicio á subscrição, finda a qual, havendo os senhores acionistas usado do direito de preferencia, verificou-se estar totalmente subscrito o aumento do capital pelo que, o senhor presidente convida a Diretoria a fazer, nos termos legais, em qualquer Banco, o deposito da importancia correspondente á decima parte do aumento do capital social. Pede novamente a palavra o acionista sr. Gabriel Martins Fernandes que propõe que, para facilitar o cumprimento dos dispositivos legais relativos ao aumento do capital das sociedades anonimas e uma vez que isto não encontraria os mesmos dispositivos, fique a assembléia com os trabalhos suspensos até ás 16 horas do dia cinco de junho proximo vindouro, afim de se proceder ao deposito exigido pelo disposto no paragrafo 3º, do artigo 38, do decreto-lei n. 2.627, de 26 de setembro de 1940, ficando, então, a assembléia habilitada a ratificar o aumento ora aprovado. O senhor presidente submete a votação esta proposta que é aprovada por unanimidade. A seguir, o senhor presidente convida o senhor secretario a proceder á leitura do Boletim de subscrição, do teor seguinte: "Companhia Industrial e Mercantil do Rio de Janeiro. Sede: rua Alcindo Guanabara n. 17-21, 6º andar, sala 609. — Boletim de subscrição do aumento de .... Cr$ 200.000,00 (duzentos mil cruzeiros) ao capital social que, atualmente é de Cr$ 100.000,00 (cem mil cruzeiros) dividido em mil ações ordinarias, nominativas, do valor de Cr$ 100,00 (cem cruzeiros) cada uma e passará a ser de Cr$ 300.000,00 (trezentos mil cruzeiros) dividido em três mil ações ordinarias, nominatival, do mesmo valor nominal de Cr$ 100,00 (cem cruzeiros) cada uma, devendo o aumento ser integralizado de 10% (dez por cento) no ato da subscrição e o restante em chamadas sucessivas a criterio da Diretoria. Assinatura dos subscritores, nacionalidade, estado civil, profissão, residencia, ações subscritas e importancia. — Horacio Gomes Leite de Carvalho Junior, brasileiro, casado, jornalista, Avenida Atlantica n. 346, 2º andar, 600 ações — Cr$ 60.000,00 — José Benedito Martins Guimarães, brasileiro, casado, jornalista, rua Senador Nabuco n. 90, 600 ações — Cr$ 60.000,00 — Francisco José Teixeira Leite, brasileiro, casado jornalista, Avenida Osvaldo Cruz, n. 12, apartamento n. 72, 600 — Cr$ 60.000,00 — Manuel José da Silva Almeida, brasileiro nacionalizado, casado, comerciante, travessa Angrense n. 22, 100 ações — Cr$ 10.000,00 — Henrique de Moura Liberal, brasileiro, casado, jornalista, rua Anibal de Mendonça n. 56, 60 ações — Cr$ 6.000,00 — Mario Barreto de Albuquerque Maranhão, brasileiro, casado, engenheiro arquiteto, avenida Henrique Drumont n. 158, apartamento 7, 20 ações—Cr$. 20.000,00 — Gabriel Martins Fernandes, brasileiro, casado, engenheiro arquiteto, rua Santa Amelia n. 11, 20 ações — Cr$ 2.000,00. O senhor presidente solicitou, em seguida, que a assembléia se manifestasse sobre a proposta da diretoria na parte relativa á reforma dos estatutos. Como nenhum dos senhores acionistas fizesse uso da palavra, o senhor presidente põe em votação a proposta em apreço, tendo a mesma sido aprovada por unanimidade. A seguir, declarou o senhor presidente que a assembléia devia proceder á eleição do novo diretor e, munidos que foram os acionistas das respectivas cedulas, verificou-se ter sido eleito, por maioria de votos, o dr. Horacio Gomes Leite de Carvalho Junior, brasileiro, residente á Avenida Atlantica n. 346, 2º andar, com a remuneração mensal fixada aos diretores pela Assembléia Geral Ordinaria, realizada em 12 de fevereiro do corrente ano, devendo ficar o novo diretor empossado automaticamente, uma vez prestada a caução de que trata o artigo 8 dos Estatutos. O dr. Horacio Gomes Leite de Carvalho Junior, agradeceu aos presentes a confiança nele depositada e como ninguem mais pedisse a palavra, o sr. presidente, suspende os trabalhos, pedindo aos senhores acionistas que aguardem a lavratura da ata dos trabalhos de hoje, afim de a legalizarem com a sua assinatura. E de tudo quanto na mesma se passou, eu, Mario Barreto de Albuquerque Maranhão, secretario, mandei lavrar a presente ata que depois de lida, aprovada e achada conforme foi assinada pela mesa e demais acionistas presentes. — Horacio Gomes Leite de Carvalho Junior, presidente da assembléia; Mario Barreto de Albuquerque Maranhão, secretario; Francisco José Teixeira Leite, José Benedito Martins Guimarães, Henrique de Moura Liberal, Gabriel Martins Fernandes, Manuel José da Silva Almeida.

As dezesseis horas do dia cinco de junho de mil novecentos e quarenta e três, presentes todos os acionistas da sociedade, conforme se vê do livro de presença respectivo, o senhor presidente reabriu os trabalhos da Assembléia Geral Extraordinaria e deu a palavra ao diretor sr. Francisco José Teixeira Leite, que exibiu e leu recibo do Banco Andrade Arnaud S. A., do seguinte teor: "Cr$ 20.000,00. — Recebemos da Companhia Industrial e Mercantil do Rio de Janeiro, a quantia de vinte mil cruzeiros, correspondente a 10% do aumento de capital, conforme Assembléia Geral Extraordinaria, realizada no dia 28 de Maio p. pdo., na sede da referida Companhia. O selo devido foi aplicado na ficha de Caixa. Rio de Janeiro, 4 de junho de 1943. — (a.) Banco Andrade Arnaud S. A. (Assinatura ilegivel). A seguir o senhor presidente declara que estando cumpridos os dispositivos legais compete á Assembléia ratificar o aumento do capital social de Cr$ 100.000,00 (cem mil cruzeiros) para Cr$ 300.000,00 (trezentos mil cruzeiros) e consequente alteração dos estatutos sociais. Verificada a plena aprovação, o senhor presidente dá por encerrados os trabalhos, agradecendo a todos a sua presença. E de tudo quanto na mesma se passou, eu, Mario Barreto de Albuquerque Maranhão, secretario, mandei lavrar a presente ata que depois de lida, aprovada e achada conforme, foi assinada pela mesa e demais acionistas presentes. Horacio Gomes Leite de Carvalho Junior, presidente da assembléia; Mario Barreto de Albuquerque Maranhão, secretario; Francisco José Teixeira Leite, José Benedito Martins Guimarães, Henrique de Moura Liberal, Gabriel Martins Fernandes, Manuel José da Silva Almeida.

A presente é copia autentica da ata da assembléia geral extraordinaria lavrada no livro competente devidamente registado, fls. 3 a 6. Rio de Janeiro, 5 de junho de 1943. — (a.) **Mario Barreto de Albuquerque Maranhão, secretario.**

BASKETBALL

América x Botafogo, Aliados x Vasco, Grajaú x São Cristovão e Flamengo x Bonsucesso

Com a realização de mais quatro jogos, um dos quais de caracteristicas sensacionais, prosseguirá na noite da proxima terça-feira a disputa do Campeonato Carioca de Basketball.

America e Botafogo na quadra da rua Campos Sales, prometem um choque emocionante, capaz de tornar-se uma das grandes sensações da temporada.

O empolgante "classico" vem desde já despertando intensa expectativa publica, sendo aguardado com indisfarçavel curiosidade pelos aficionados dos dois gremios. Seu desfecho é de consideravel importancia para o desenvolvimento do certame, uma vez que os alvi-negros lideram a tabela, com dez vitorias e nenhuma derrota, ao passo que o America ocupa a vice-liderança, com dois pontos perdidos. Essa circunstancia, seria suficiente para justificar o enorme interesse com que a grande luta está sendo aguardada nos meios desportivos da capital. Ao par disto, entretanto, devemos considerar a tradicional rivalidade que existe entre America e Botafogo, rivalidade esta, é claro, que se prende exclusivamente aos campos de luta. E' outro motivo para assegurar antecipadamente o êxito inconteste da grande noitada de terça-feira em Campos Sales. Tambem a indiscutivel classe dos integrantes das duas turmas, contribue para o entusiasmo com que se espera o artigo "classico". Enfim, dadas as caracteristicas que o cercam, licito é esperar um encontro sensacional do choque America x Botafogo, quando mais uma vez a excepcional posição do lider estará ameaçada por um rival entusiasta e perigoso.

O Vasco, outro lider-invicto do certame saldará facil compromisso. Enfrentarão, os cruzmaltinos a representação do Aliados na quadra da estação de Campo Grande. Bem superiores ao antagonista, os vascainos estão credenciados como francos favoritos.

Completando a rodada jogarão Flamengo x Bonsucesso, na Gavea e Grajau' x São Cristovão, na quadra da Avenida Engenheiro Richard. Alem de contarem com equipes mais categorizada, os rubronegros e grajauenses preliarão em seus proprios dominios motivo porque estão credenciados como vencedores certos.

Para o controle destes jogos a F M. B. designou as seguintes autoridades:

C. R. FLAMENGO x BONSUCESSO F. C.

Estadio da Gavea

Luiz Mergulhão — Arbitro do 2º e fiscal do 1º jogo.

João Lopes Coelho — Arbitro do 1º e fiscal do 2º jogo.

Rubem P. Céa — Cronometrista.

Adolfo Peres Filho — Apontador.

Armando Brandão Filho — Delegado.

AMERICA F. C. x BOTAFOGO DE F. E REGATAS

Rua Campos Sales

Afonso Lefever — Arbitro do 2º e fiscal do 1º jogo.

George Gerard — Arbitro do 1º e fiscal do 2º jogo.

Silvio Cintra Filho — Cronometrista.

Enio Pizari — Apontador.

Juvenal M. Costa — Delegado.

GRAJAU' T. C. x S. CRISTOVÃO DE FUTEBOL E REGATAS

Avenida Engenheiro Richard — (Lance Livre A. A. Carioca)

J. Alvaro Cerqueira Lima — Arbitro.

Nelson Souza Carvalho — Fiscal.

Helio da Veiga Martins — Cronometrista.

Carlos Soares do Couto — Apontador.

Deodoro Chrismann — Delegado.

CLUBE DOS ALIADOS x C. R. VASCO DA GAMA

Rua Ferreira Borges

Aladino Astuto — Arbitro.

J Rubens Cerqueira Lima — Fiscal.

Americo da Silva Gomes — Cronometrista.

Aloisio L. Magalhães — Apontador.

Carlos Baerlein — Delegado.

Abalroamento do Vapor "Delsuc Moscoso"

Pelos juizes do Tribunal Maritimo Administrativo foi proferido acordão no processo referente ao abalroamento do vapor "Delsuc Moscoso" com a draga "São Francisco", na cachoeira de Santana do Sobradinho, naquele rio. Os representados, mestre de pequena cabotagem Quintino Freitas e o pratico do São Francisco, Bernardo Nonato de Castro, foram considerados responsaveis pelo acidente por terem investido com o navio contra o pontão "Dois de Julho", daquele rio, sendo aplicada a pena de multa de Cr$ 250,00 ao pratico e a de censura ao mestre, que capitaneava o navio.

CASABLANCA

A cidade em que se amava, mentia e intrigava, em todos os idiomas!

HUMPHREY BOGART · INGRID BERGMAN
PAUL HENREID · CLAUDE RAINS · PETER LORRE

4333

Estamos lhe prestando 7 grandes serviços oferecendo-lhe apolices de seguros contra

INCENDIO
ACIDENTES DO TRABALHO
ACIDENTES PESSOAIS
AUTOMOVEIS
RESPONS. DE CIVIL
FIDELIDADE
TRANSPORTES

SATMA

AS INICIAIS QUE IMPÕEM CONFIANÇA NAS APOLICES DA SUL AMÉRICA TERRESTRES MARITIMOS E ACIDENTES

Casa Matriz: Rua Buenos Aires 29/37 - Rio
Sucursais e Agencias em todo o paiz

4018

Producção, Comercio e Finanças

Seguros Marítimos

CORRE com insistencia a noticia de que se está procedendo á revisão das tabelas de seguros maritimos com o objetivo unico de reduzi-las, possivelmente, em cerca de 42% menos. Nos meios do nosso alto comercio, essa informação foi recebida alviçareiramente. Não ha, porem, nenhum setor de nossas atividades, onde ela não tenha conseguido suscitar grande satisfação, de vez que esse comunicado contem nos seus proprios termos a declaração oficial de que as rotas maritimas estão quase limpas dos corsarios do Eixo.

Se considerarmos a possibilidade da referida redução, e de que ela surge á ribalta naturalmente, isto é, sem a pressão de medidas compressoras, temos de admitir, tambem, que ela representará, sem duvida, um minimo de diferença, o que lhe dá, portanto maior vulto como significação do grande decrescimo nos riscos das frotas mercantes, pela ação dos submersiveis.

Temos aí, pois, fortes razões para que todos se regozigem pelo auspicioso enunciado.

Impostos Interestaduais

AS classes conservadoras de todo país, pelos seus sindicatos e associações, manifestaram reiteradamente, o seu jubilo pelo ato do presidente Vargas mandando extinguir os impostos de exportação interestadual.

De alguns Estados, têm se dito que os respectivos interventores têm criado fontes de renda substitutas do imposto proibido. A ser isso exato, teria sido pior o soneto do que a emenda, porque ao menos aquele estava exposto á critica do contribuinte, em quanto que a ultima foge a qualquer apreciação, por que é facil disfarça-la em figuras e em crescimento livres.

De outras unidades da federação nacional, afirma-se que os chefes executivos ainda não puseram em execução o decreto em apreço.

Não temos, é claro, dados á mão para abonar a autenticidade dessas informações. O fato, porem do nosso alto comercio ainda não têr reajustado as suas operações com a diferença a menos do dito imposto, leva-nos a crer que ha qualquer viso de fundamento no caso.

A PRAÇA

FERIADO BANCARIO NOS DIAS 29 E 1.º DE JULHO

O Banco do Brasil, afixou ontem, o seguinte aviso:

"Na terça-feira, dia 29 do corrente e na quinta-feira, dia 1.º de julho proximo, só haverá expediente neste Banco das 10 às 11,30 horas, para o serviço de cobranças.

O mercado de titulos, não funcionará nestes dias".

CAMBIO

O mercado de cambio funcionou ontem calmo e inalterado.

O Banco do Brasil, afixou, ontem para as suas cobranças e de outros bancos, cotas e remessas para importação, as seguintes taxas:

A' vista:

Libra	79,58 9|16
Dolar	19,62
Franco suiço	4,63
Escudo	0,80
Coroa sueca	4,72
Peso chileno	0,63 3| 8
Peso argentino	4,94 1| 2
Peso uruguaio	10,45 9|16

O Banco do Brasil para comprar as letras de cobertura, afixou as seguintes taxas:

MERCADO LIVRE

	Cr$
Libra	78,46 7|16
Dolar	19,47
Escudo	0,79
Franco suiço	4,52 3|16
Coroa sueca	4,62 1|16
Peso chileno	0,59 15|16
Peso argentino	4,86 3| 8
Peso uruguaio	10,18 1|16

MERCADO OFICIAL

	Cr$
Libra	66,49 1| 2
Dolar	16,50
Escudo	0,67 1| 4
Franco suiço	3,85
Coroa sueca	3,93 2| 3
Peso uruguaio	8,62 3| 4

CAMBIO LIVRE OFICIAL

	Cr$
Dolar (compra)	20,00
Dolar (venda)	20,50
Libra (compra)	78,46 7.16
Libra (venda)	79,58 9|16

COBERTURA AOS BANCOS

	Cr$
Libra (compra)	78,46 6|16
Libra (venda)	78,88 9|16

REPASSE AOS BANCOS

	Cr$
Libra (oficial)	66,78 3| 8
Dolar (oficial)	16,58

OURO FINO

O Banco do Brasil comprava o ouro fino na base de 1.000 por 1.000 ao preço de Cr$ 23,10, por grama.

	GRAMAS
Ontem	
Desde 1.º do mês	11.203.829.463
Total:	11.203.829.463

CAFE

TIPO 7 — Cr$ 24,80

Esse mercado funcionou ontem, em posição estavel e sem alteração nos preços.

O tipo 7, foi cotado ao preço de Cr$ 24,80, por 10 quilos na tabua e venderam-se 1.792 sacas.

Fechou estavel.

COTAÇÕES POR 10 QUILOS

	Cr$
Tipo 3	26,80
Tipo 4	26,30
Tipo 5	25,80
Tipo 6	25,30
Tipo 7	24,80
Tipo 8	24,30

PAUTA:

Estado de Minas: (Mensal):

Café comum	2,80
Café fino	4,10

Estado do Rio: (Semanal):

Café comum	2,20

MOVIMENTO ESTATISTICO

Entradas, 14.434. Saidas, nada. Consumo local, 600. Estoque, .. 740.206 sacas.

EM SANTOS

Funcionou nominal.

— Entradas, 51.690. Embarques, 98.005. Estoque, 1 628.858. Despacho, nada. Passagem, nada.

ALGODÃO

EM PERNAMBUCO

Cotações por 15 quilos — Compradores, base 5, Matas, Cr$ 66,00 e base 5, Sertão, Cr$ 75,00.

— Entradas, nada. 1.º de setembro, 4.301.010. Exportação, nada. Estoque, 7.624.293. Consumo local, 56.000 fardos.

ALGODÃO EM S. PAULO

Compradores: Contratos

Abertura:	A. Cr$	C. Cr$	Novo Cr$
Em junho . .	—	—	—
Em julho . .	71,40	—	—
Em outubro .	—	—	75,30
Em dezembro	—	—	76,50
Em janeiro .	—	—	77,50
Em março . .	—	—	—
Em maio . .	—	—	—
Vendas: . . .	—	—	—
Posição: . .	Est.	Est.	Est.

PREÇO DO DISPONIVEL

Compradores:

Tipo 4	Cr$ 76,50
Tipo 5	Cr$ 74,50
Tipo 6	Cr$ 71,50

EM NOVA YORK

Abertura — Funcionou ontem, estavel, com alta de 2 a 3 pontos.

COTAÇÕES — Maio 20.47; julho 20.00; outubro 19.81; dezembro n|c; janeiro 19.60 e março .. 48.

AÇUCAR

EM PERNAMBUCO

Funcionou estavel.

COTAÇÕES — Por 60 quilos: — Usina de 1.ª, Cr$ 65,00. Refinado de 1.a, Cr$ 68,00 Cristais, .. Cr$ 60,00. Demerara, Cr$ 54,00. 2.ª Sorte, Cr$ 46,00. Somenos, ... Cr$ 48,00 e Mascavos, Cr$ 40,00.

— Entradas, nada. 1.º de setembro, 7.513.440. Estoque, .. 1.457 367. Exportação, nada.

CARNES VERDES

Abatidos:

Bois — 292; Vitelos — 75; Caprinos — 60; Perús — 68; Suinos — 78; Ovinos — 23; Aves — 4.883 e Caças — 4.

Entradas:

Bois — 1.389 6|8; Vitelos — 55 1|2; Suinos — nada; Ovinos — nada; Caprinos — 3; Perús — 5; Aves — 620 e Caças — nada.

Total:

Bois — 1.681 6|8; Vitelos — 130 1|2; Suinos — 78; Ovinos — 23; Caprinos — 63; Perús — 73; Aves — 5.503 e Caça — 4.

Preços:

Bois (casado) — Cr$ 2.30; Vitelos — Cr$ 3.90; Suinos — Cr$ 5.00; Ovinos — Cr$ 3.50; Caprinos — Cr$ 3.50; Perus — Cr$ 14.00, Aves — Cr$ 8,00 Caças — 21.00.

Inédito!
PARA SEMPRE E UM DIA
78 ARTISTAS FAMOSOS!
7 BRILHANTES DIRETORES!
21 AUTORES DE RENOME!
5 de JULHO no
PLAZA · ASTORIA
OLINDA · RITZ
Imp. até 10 anos
Comp. Nacionais

4335

SERVIÇO AEREO

ESPERADO

P. Alegre — Panair	26
São Paulo — Vasp	26
B. Aires — Panair	26
São Paulo — Vasp	26
P. Caldas e B. Horizonte — Panair	26
São Paulo — Vasp	26
Fortaleza — Panair	26
Recife — Cruzeiro do Sul .	26
P. Caldas e São Paulo — Panair	26
P. Alegre — Panair	26

A SAIR

São Paulo — Vasp	26
B. Horizonte e P. Caldas — Panair	26
São Paulo — Vasp	26
B. Aires — Panair	26
São Paulo — Vasp	26
Recife — Panair	26
P. Alegre — Cruzeiro do Sul	26
São Paulo e P. Caldas — Panair	26
Fortaleza — Nab	26
Cuiabá — Panair	26
Recife — Cruzeiro do Sul.	26
Miami — Panair	26
Terezina e Belem — Nab.	26

VASCO E SÃO CRISTOVÃO HOJE Á NOITE, EM SÃO JANUARIO

E Finalmente Não Passou Tudo de Uma Tempestade em Copo Dagua

Voltaram Todos aos Seus Postos Após os Veementes Apelos dos Desportistas e Membros do C. N. D. — Bonita Atitude Conciliatoria do Sr. Ciro Aranha — Notas Oficiais do Vasco e do C. N. D.

Finalmente, quando tudo parecia perdido, quando os acontecimentos se precipitaram como verdadeiro estouro da boiada, surgiram os homens ponderados e de bom senso, que ainda têm esperança da salvação dos desportos e procuraram o caminho mais curto, mais acertado, para um desfecho menos perigoso do que aquele que já parecia consumado, sobre o caso Vasco x Tribunal de Penas.

OS APELOS A VARGAS NETO

Ninguem pode negar que Vargas Neto tem prestado serviços inestimaveis aos desportos citadinos, firmando-se entre nós como autentico benfeitor dos desportos cariocas.

Por isso é que reuniram-se todos num só bloco, jornalistas, dirigentes dos clubes, membros do Conselho Nacional de Desportos e foram á presença do ilustre desportista para fazer com que ele voltasse atrás da sua decisão.

Vargas Neto encarou, porem, as coisas, os acontecimentos, com a calma dos homens dos Pampas, e permaneceu no seu ponto de vista. Mas deu uma luz de esperanças. Se o dr. Frederico Sussekind voltasse atrás ele tambem o faria.

Restava, pois, encontrar-se uma maneira de se convencer o ilustre desembargador que não queria continuar no seu posto.

VOLTARAM TODOS!

O corre-corre tomou todo o dia de ontem, dos nossos paredros. E a luta continuou noite a dentro, até quando conseguiram reunir, na sede da C.B.D. os srs. desembargador Frederico Sussekind, João Lira Filho, Manuel Vargas Neto e outras personalidades de relevo dos desportos patrios.

A conferencia demorou horas seguidas. E durante a mesma teve uma ação preponderante o sr. João Lira Filho, delegado o conselheiro do C.N.D. que é a quem se deve, em maior parte, o apaziguamento da familia esportiva carioca.

Finalmente, terminada a reunião, foi distribuida a seguinte nota oficial á imprensa, fornecida pela secretaria do Conselho Nacional de Desportos:

NOTA OFICIAL

O desembargador Frederico Sussekind, presidente do Tribunal de Penas da Federação Metropolitana de Futebol, depois de entendimentos que manteve com o dr. Vargas Neto, presidente da mesma entidade, e ouvido o apelo do Conselho Nacional de Desportos e da Confederação Brasileira de Desportos que solicitaram a ambos os ilustres desportistas a retirada da renuncia dos cargos de que são titulares, resolveu permanecer no referido cargo e, em consequencia dessa sua decisão, recebida com jubilo pelos desportistas, o dr. Vargas Neto, solidario com s. excia., se manterá no cargo a que se vem dedicando, com aplausos de todos, dando brilho á presidencia da entidade de de futebol da cidade.

Rio de Janeiro, 25 de junho de 1943.

BONITA A ATITUDE DO VASCO

Desde o primeiro momento, em que o presidente Ciro Aranha viu, em principio, o ponto de vista do Vasco vitorioso no Tribunal de Penas se revelou satisfeito e teve mesmo oportunidade de afirmar que se tratava já, de uma atenção para com o Vasco da Gama. Atenção essa que obrigava o Vasco a reconhecer.

Conhecedor mais tarde — isso aconteceu ante-ontem, — de que os acontecimentos se estavam precipitando, o mandatario vascaino procurou o dr. Vargas Neto e fez-lhe ver que o Vasco já se considerava em parte atendido e que por isso mesmo não queria ser motivo de uma discordia nos desportos cariocas. Para provar tal, estava disposto a acatar toda e qualquer deliberação que viesse a tomar o Tribunal de Penas, bem como comunicava ainda ao presidente demissionario que concluira um acordo com o S. Cristovão, para efetuar o seu prelio de hoje, á noite, e que se o sr. Vargas Neto nada houvesse a opor tudo estaria encerrado para o Vasco.

Para fazer uma exposição sobre o assunto o presidente vascaino reuniu extraordinariamente a diretoria, que após a mesma distribuiu duas notas oficiais.

Numa, alega os motivos já conhecidos do publico, porque apelou da decisão do Tribunal de Penas, outra avisando que os seus teams de profissionais irão a campo hoje á noite, para dar combate ás equipes representativas do S. Cristovão.

E dessa forma, pois, fica encerrada mais uma tempestade que não passou de um copo dagua revolto...

A' NOITE, HOJE, O JOGO VASCO x S. CRISTOVÃO

Reina Grande Interesse o Choque de Logo Mais Entre Vascainos e Alvos — No Estadio de São Januario Sob a Luz dos Refletores

Finalmente ontem foi definitivamente assentada para hoje a realização do jogo Vasco x São Cristovão em cumprimento á tabela do Campeonato Carioca de Futebol.

Alvos e cruzmaltinos, de acordo com o que foi estabelecido de comum acordo, pelejarão á noite, sob a luz dos refletores do estadio de São Januario. O São Cristovão, que fizera objeção em preliar á noite, revogou a sua decisão atendendo a circunstancia de que seus players, conforme bem demonstraram em São Paulo, poderão agir satisfatoriamente dentro de suas possibilidades.

DE CARACTERISTICAS INTERESSANTES

Quer o Vasco como o S. Cristovão apresentam-se credenciados para desenvolverem boa partida. Tanto os cruzmaltinos como os alvos mostram-se dispostos a todos os esforços empenhar no sentido de vencer, daí aguardar-se um choque movimentado e, por certo, de caracteristicas interessantes.

Tudo indica que será dado a assistir a um embate equilibrado, não só considerando o fato das duas equipes apresentarem-se tecnicamente bem preparadas, como tambem pela disposição dos lidadores em empregarem-se o maximo para garantirem um escore favoravel.

Excelentemente preparados e dotados de igual força, alvos e vascainos poderão proporcionar um jogo empolgante, revestido de todo o sensacionalismo.

MASSINHA NO LUGAR DE ISAIAS

Enquanto o São Cristovão apresentar-se-á com a sua equipe completa, isto é, o mesmo esquadrão que tão boas performances vem demonstrando ultimamente, o Vasco entrará em campo com o seu ataque modificado, por força do afastamento de Isaias, suspenso pelo Tribunal de Penas. Substituirá Isaias o avante Massinha.

A FORMAÇÃO DAS EQUIPES

Afora qualquer alteração que possa surgir a ultima hora, as duas equipes deverão formar assim constituidas:

VASCO — Roberto; Figliola e Sampaio; Alfredo, Tião e Argemiro; Djalma, Ademir, Massinha, Jair e Chico.

S. CRISTOVÃO — Joel; Augusto e Mundinho; Bianchi, Papeti e Castanheira; Santo Cristo, Alfredo, João Pinto, Nestor e Magalhães.

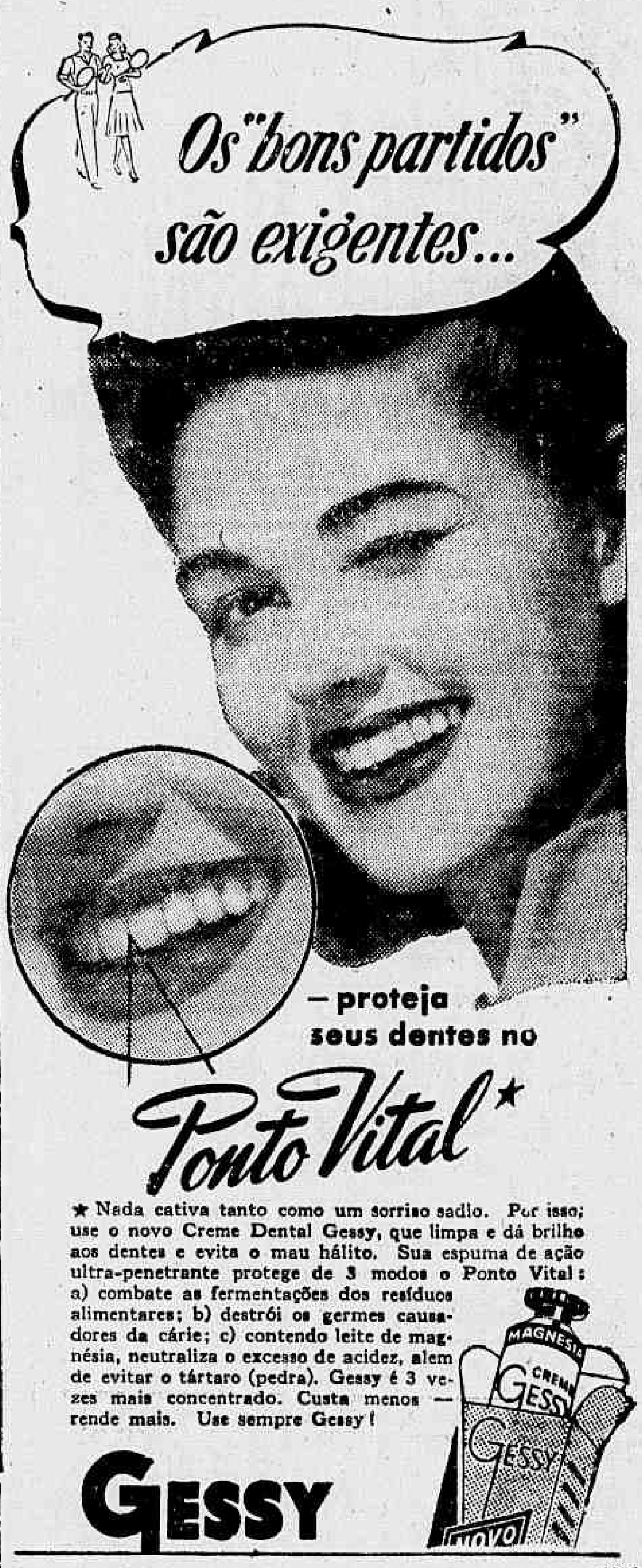

REMO

TUDO PARA QUE A REGATA DE AMANHÃ OBTENHA O ÊXITO DESEJADO

A Direção da F. M. R. Envida Todos os Esforços no Sentido da Regata Oferecer Um Transcurso Sensacional

Na enseada de São Francisco será realizada amanhã a sensacional regata promovida pela Federação Metropolitana de Remo.

A entidade aquatica todos os esforços está envidando no sentido de que a competição obtenha o exito desejado, tendo para isto tomado varias providencias necessarias para que o publico que acorrer ao local do certame assista as provas comodamente, sem dificuldades.

Alem de agir decisivamente para que a regata ofereça um transcurso normal e regular, os dirigentes da F. M. R. conseguiram organizar as raias de tal modo que todos os assistentes poderão acompanhar todos os lances das empolgantes provas que serão levadas a efeito.

Os treze clubes que intervirão na competição estão se preparando ativamente para desenvolver boa performance, acreditando-se que tecnicamente a competição proporcionará um resultado satisfatorio.

UMA GENTILEZA DO DEP. DE EDUCAÇÃO FISICA DA MARINHA

O Departamento de Educação Fisica e Desportos da Marinha pôs á disposição dos jornalistas e familias um rebocador, o qual estará no Cais Pharoux das 7.30 ás 7.45 horas. Neste rebocador os representantes da imprensa terão oportunidade de acompanhar de perto todos os lances da regata.

NATAÇÃO

Tentativa de Quebra de Record

Antonio Alijó e Alcindo Leitziger Exibir-se-ão na Piscina do Fluminense — Realiza-se o Primeiro Concurso Infanto-Juvenil de Natação

O Fluminense vem de oficiar á Federação Metropolitana de Natação solicitando o controle técnico de duas tentativas de "records" pelos amadores Eduardo Alijó e Alcindo Leipziger, das provas de 500 metros seniors nado livre, e 100 metros, novissimos, nado de peito, respectivamente.

Atendendo a solicitação do gremio tricolor, a entidade nautica marcou para hoje ás 16 horas a realização daquelas provas, designando a piscina do Fluminense para local.

Para o controle a F.M.N. designou os seguintes juizes: arbitro — José da Rocha Lemos; juiz de partida — Moacir Marques Machado e cronometritas — Maria Lenk, Americo Rodrigues e João Martins.

O 1º CAMPEONATO INFANTO-JUVENIL DE NATAÇAO

A Federação Metropolitana de Natação inaugurará amanhã a temporada aquatica oficial do corrente ano, realizando na piscina do Piedade o 1º Concurso Infanto-Juvenil de Natação.

Desfilarão as figuras maximas da aquatica infantil, devendo o certame oferecer um desenvolvimento bastante interessante. Aparecem o Fluminense, America e Tijuca como os candidatos mais serios á conquista do titulo de campeão surgindo mesmo a possibilidade de se assistir a um cotejo sensacional entre os tres clubes acima.

O inicio do certame se verificará ás 10 horas da manhã.

Não vos esqueçais de que os cegos necessitam sempre do vosso auxilio. Encaminhai-os para A ALIANÇA DOS CEGOS á rua 24 de Maio n. 47 — Rio de Janeiro — Telefone 48-5202

ESTENO-DATILOGRAFOS E DATILOGRAFOS
PRECISA-SE. Federação Taquigrafica Brasileira — Travessa Ouvidor, 28-2º.
1016

ATLETISMO

Atletas do Fluminense e Escola de Aeronautica Desfilarão Hoje na Pista das Laranjeiras

AS PROVAS SERÃO EFETUADAS A' NOITE

Disputando a Taça "Magno Seixas", defrontar-se-ão hoje á noite, sob a luz dos refletores do estadio das Laranjeiras, os atletas do Fluminense e Escola de Aeronautica. Sob todos os aspectos esta competição deverá oferecer um transcurso atraente. Foi elaborado o seguinte programa de provas::

A's 20.30 — 110 metros, barreiras baixas — Salto em altura — Salto com vara e arremesso do peso.

A's 20.40 — 800 metros rasos.

A's 20.50 — 100 metros rasos.

A's 21.10 — Arremesso do dardo.

A's 21.20 — 400 metros rasos.

A's 21.30 — Revesamento 4x100 metros e salto em distancia.

A's 22 horas — 1.500 metros rasos e arremesso do disco.

A's 22.10 — Salto triplo.

A's 22.1g — 200 metros rasos.

A's 22.45 — Revesamento 4x400 metros.

Aos vencedores em 1º e 2º lugares serão conferidas medalhas de prata e bronze.

LIVRARIA ALVES
Livros colegiais e Academicos
1011

Assembléia Geral no C. R. Guanabara

A presidencia do C. R. Guanabara vem de convocar os associados do gremio azul-turquesa para se reunirem na sede social, em Assembléia Geral, em 1ª convocação, no dia 29, ás 20.30 horas, afim de ser eleito o Conselho Deliberativo para o bienio 1944-45. Não havendo numero legal, a Assembléia se reunirá em 2ª e ultima convocação ás 20.30 horas do dia 5 de julho, com a mesma ordem do dia.

Festa Joanina no Guanabara

Em virtude de haver sido transferida a regata da temporada oficial, a diretoria do Clube de Regatas Guanabara deliberou adiar para o dia 29 do corrente, terça-feira, a sua tradicional festa junina.

As dansas terão lugar das 21 horas até uma hora da madrugada, impulsionadas pelo conjunto caipira de Napoleão Tavares.

O salão receberá ornamentação a carater, havendo baianas, com doces, cocadas, etc.; assim como queima de fogos.

O Jogo de Hoje Entre o Brunswick A. C. e Tujague F. C.

Festejando o 26º aniversario da fundação do River F.C., os teams do Brunswick A. C. e Tujague F. C. disputarão, logo mais á noite, uma partida amistosa, na cancha do clube aniversariante.

O diretor esportivo do Brunswick A. C., sr. Roger Correia Leite, por intermedio do DIARIO CARIOCA solicita a presença, ás 17 horas, em sua sede social, afim de seguirem, de ônibus, até o local do jogo, dos seguintes jogadores: Carlos, Valdemar, Pastori, Candido, Alvaro, Rodolfo, Alcino, Teofilo, Machado, Guará, Zezé, Abilio, José, Osvaldo e Ernesto.

TENIS

Inicia-se Hoje o Campeonato Infanto-Juvenil Em Disputa da Taça "Prefeito Henrique Dodsworth"

Será iniciado hoje, sabado, o Campeonato Inter-Clubes, por equipes infanto-juvenis, eliminatorio. Os clubes inscritos nessa interessante competição que reune os petizes tenistas cariocas, são: Country Club, Tijuca T. C. e o Vasco da Gama.

A partida que hoje se disputará nas quadras da rua Conde de Bonfim, Tijuca, reunirá as equipes do gremio local e do Country Club, com inicio marcado para as 15 horas.

Essa partida indicará o adversario do Vasco da Gama, que foi o campeão de 1942, em partida final, de vez que o numero de clubes inscritos é de tres.

RESULTADO DO CAMPEONATO FEMININO

Em prosseguimento ao campeonato de senhoras da 2ª classe, foi realizado terça-feira ultima o jogo Fluminense x Country, que apresentou o seguinte resultado: Simples: 1) — H. Daestwiller (CO) venceu Maxy Canavarro (FLU) por 6-8 — 6-3 — 6-2. 2) Sandra Sierca (FLU) venceu Heloisa Faria (CO) por 6-2 — 6-0. DUPLA: Lolita Almeida e Maria Taveira (FLU) venceram Reine Rutlidge e Else Wertheimar (CO) por 4-6 — 6-3 — 8-6. Final: Fluminense 2 x 1.

PROSSEGUE HOJE O CAMPEONATO INTER-CLUBES

Terá continuação hoje, ás 15 horas, o Campeonato Inter-Clubes com a realização do jogo Botafogo x Canto do Rio, pelo Torneio de senhoras (2ª classe).

Dr. Emygdio Francisco Simões
Medico da Assistencia Medico Cirurgica dos Empregados Municipais
CLINICA GERAL — VIAS URINARIAS
Consultorio.: Rua General Caldwel, 310
Das 17 ás 19 horas
Telefone: — 22-0222

Aproxima-se a Festa Junina do Vasco da Gama

E' agora uma tradição a iniciativa do Vasco realizando nos festejos juninos uma festa caipira que se inclue entre as mais bem organizadas. O grande clube de São Januario, por intermedio de seu diretor de festas o incansavel vascaino Ismael de Souza, proporciona aos seus associados e pessoas amigas, uma noite encantadora no estadio. O amplo gramado do Vasco se transforma num autentico arraial do interior brasileiro, com suas casinhas toscas a cadeia, a igreja, o barbeiro, etc.

Adiada para o proximo dia 3 de julho, por motivo de força maior, a festa caipira do Vasco está despertando muito maior interesse, nos meios esportivos e sociais.

Os convites podem ser procurados na sede, no edificio Cineac-Trianon ou no estadio, em S. Januario.

JUROS DE APOLICES
Pagamento imediato com pequeno desconto
CIA AUREA, R. MIGUEL COUTO, 7.
(antiga rua dos Ourives)
2782

Dr. Newton Mota
Medico
GINECOLOGIA — OPERAÇOES — PARTOS
Consultorio
AV. RIO BRANCO, 105
(Edificio Martinelli)
5.º andar - Sala 502
2.ª, 4.ª, 6.ª — 12 ½ ás 14 ½
Tel. 42-2171
1018

DOENÇAS ANO RETAIS E DOS INTESTINOS
DR. LAURO BORGES
Av. R. Branco, 108, 4.º and. s. 406
Tel. 42-4736
1012

NUMERO AVULSO
40 Centavos

Diario Carioca

EDIÇÃO DE HOJE
10 Páginas

ANO XVI — RIO DE JANEIRO — SABADO, 26 DE JUNHO DE 1943 — N. 4.609

EM VESPERAS DA GRANDE OFENSIVA DE VERÃO

De Leningrado ao Kuban os Dois Estados Maiores Aguardam o Sinal do Inicio da Batalha

Capturada Pelos Russos Importante Localidade a Oeste de Moscou

MADRID, 25 (U. P.) — A Europa está em vesperas de grandes acontecimentos dizem os titulos principais dos matutinos espanhóis, com base numa informação da agencia noticiosa alemã.

Ao transcrever palavras do comentador militar da referida empresa informativa teuta, dizem os diarios:

"De Leningrado ao Kuban os Estados Maiores dos dois exercitos esperam o sinal para desfechar a ofensiva, embora neste momento, ninguem possa saber o dia nem o setor em que terá inicio, este ano, a grande batalha.

Muito embora merece atenção o fato de que em todas as frentes européias os exercitos alemães repousados e dispostos para o assalto esperam a ordem de ataque".

OCUPADA UMA LOCALIDADE

LONDRES, 25 (R.) — Depois de uma intensa preparação de artilharia, forças russas atacaram e capturaram uma localidade da frente central, a oeste de Moscou.

O comunicado russo de hoje, depois de dar essa informação, acrescentou que os alemães desfecharam uma serie de contra-ataques, sendo rechaçados.

O ataque russo parece ter sido realizado por forças poderosas, pois, seiscentos soldados germanicos foram abatidos durante os combates desse dia.

Durante quatro dias consecutivos, os alemães têm tentado ataques aereos contra localidades abandonadas na região de Leningrado, enquanto que os bombardeiros russos, de longo raio de ação, vêm sustentando seus golpes contra os aerodromos e bases aereas dos nazistas.

MOSCOU DESMENTE

MOSCOU, 25 (R.) — A emissora local desmentiu, categoricamente, a noticia propalada pela radio alemã, segundo a qual as forças alemãs atacaram, no decorrer do dia de ontem, posições russas na area de Demiansk e do lago Ilmen, fazendo prisioneiros e destruindo pontos defensivos. "Desde algum tempo — acrescentou o locutor russo — reina a calma mais absoluta nos setores do sul do lago Ilmen".

O COMUNICADO RUSSO

MOSCOU, 26 Sabado (U. P.) — O alto comando russo emitiu o seguinte comunicado oficial: — "Durante o dia 25 de junho não se registaram modificações importantes nas frentes. Em varios setores da frente ocidental os nossos exploradores efetuaram reconhecimentos nas linhas de defesa germanicas.

Uma companhia de infantaria inimiga foi aniquilada pelo fogo de nossa artilharia e morteiros de trincheira. As nossas tropas destruiram 5 metralhadoras e reduziram ao silencio varias baterias de artilharia e morteiros de trincheira.

Num setor da frente de Kalinin uma de nossas unidades depois de uma preparação de artilharia atacou as posições germanicas e capturou varias localidades habitadas. Os alemães tiveram 600 mortos em três infrutuosos contra-ataques e nossas tropas capturaram centenas de fuzis, duas instalações radio-transmissoras e outro material fazendo tambem prisioneiros

Na zona de Lischansk os nossos artilheiros bombardearam diversos pontos de observação inimigos, destruindo 3 camihões, 6 outros veiculos, duas casamatas e um ponto de observação.

Os caças russos, mantiveram um combate aereo com aviões alemães derrubando dois deles.

Ao oeste de Rostov os pilotos russos derrubaram 6 aparelhos alemães. Dois tripulantes de um bombardeador inimigo foram feitos prisioneiros.

Na frente de Leningrado os nossos atiradores aniquilaram 85 alemães. Os artilheiros russos bombardearam as posições inimigas destruindo 14 posições de fogo e 12 casamatas, bem assim como um deposito de munições.

Num setor os nossos morteiros de trincheira fizeram fogo sobre uma concentração inimiga obrigando os alemães a fugirem em todas as direções. Os nossos atiradores deram morte a 20 deles."

A GUERRA NO EXTREMO ORIENTE

Operações Dos Aliados na Birmania

CAPTURADA A FORTALEZA DE TIKO

NOVA DELHI, 25 (U. P.) — As informações oficiais de hoje revelam que unidades de infantaria britanica e indu' continuam causando baixas aos japoneses, em pequenas ações a sudoeste da Birmania. As atividades aéreas se vêm reduzidas pelo mau tempo.

O Alto Comando aliado emitiu a respeito o seguinte comunicado:

"E' tranquila em geral, a situação na zona de Chin, porem continuam em forma regular as patrulhagens.

Nos ultimos dias houve três encontros nos quais nossas tropas infligiram perdas relativamente elevadas ao inimigo, com baixas muito reduzidas por sua parte.

OCUPADAS VARIAS TRINCHEIRAS

Teve particular êxito uma ação travada no vale do Kabal, onde uma patrulha do regimento "Seaforth" entrou pela retaguarda em um acampamento inimigo, cruzando as cercas de arame farpado, para exterminar um oficial japonês e ocupar varias trincheiras dentro do acampamento.

O inimigo reagiu a baioneta contra nossa patrulha, porem os soldados escoceses abriram fogo á queima-roupa e mataram pelo menos 40 japoneses mantendo-se algum tempo nas trincheiras para recuar, finalmente, quando o inimigo, em numero superior, começou a cercá-los pelos flancos.

Travaram-se outras duas ações na região de Kalemyo e Port White. Em uma delas, recrutas estenderam uma emboscada a uma coluna inimiga de transporte a motor e se acredita que o inimigo teve mais de 20 baixas. Na outra, soldados "gurkhas" atacaram uma patrulha niponica de Port White e lhe causaram baixas. Na ultima semana, as operações de ataque da RAF se viram muito reduzidas por um violento temporal. Efetuaram-se patrulhagens e vôos de reconhecimento".

ATAQUE JAPONÊS

CHUNGKING, 25 (R.) — Um portavoz militar chinês disse hoje á noite que os japoneses desfecharam um triplice avanço contra a cidade de Kietysang, a noroeste de Swatow.

A luta vai prosseguindo a meio caminho entre as duas cidades. Os chineses, com a captura de Tou. huit, a oriente de Kungan, perto da margem sul do Yangtsé, no Hunan Meridional, cortaram completamente, a linha de suprimento, to dos niponicos, entre Mitosiu para o noroeste e Ouchihkow, a sudoeste, disse o portavoz. Os chineses recapturaram ainda muitos pontos estrategicos ao longo do rio Hutu, tributario do Yangtsé.

CAPTURADA A FORTALEZA DE TIKO

CHUNGKING, 25 (R.) — As forças chinesas capturaram a fortaleza japonesa de Tiko, no Estado de Honan Oriental, diz o comunicado desta noite.

Outra unidade chinesa desfechou um ataque contra Shukang, na mesma área, infligindo consideraveis perdas ao inimigo. Não há alteração alguma na situação do Kwangtung Oriental. Os chineses contra-atacaram os niponicos em Yangtiehling, perto de Stow tendo reocupado a mesma cidade.

A Politica Francesa na Africa

UM APELO DO COMITE' NACIONAL A TODOS OS FRANCESES

ARGEL, 25 (R.) — Numa irradiação feita hoje á noite, o comissario do Interior do Comité Nacional Francês de Libertação Nacional, sr. André Philip, disse: "Compreendemos que, enquanto estamos conversando em Argel, os franceses estão sofrendo na França. Compreendemos que os [illegible] todos alemães, na França estão aumentando em crueldades. Sabemos que maior numero de pessoas está sendo detidas e que a situação alimentar piora cada dia mais. As deportações têm assumido um carater de castigo em massa e jovens franceses fugiram para as montanhas afim de escapar a tão triste sorte.

UM NOVO EXERCITO

Concordamos, tambem, plenamente, que nós, aqui, em Argel, temos grande responsabilidade em sermos dignos de vós. Para este fim, nosso primeiro objetivo deve ser o de formar um novo exército, e este exército, forte e entusiasticamente efetivo, será um instrumento quando a hora da libertação, quando o mesmo cooperará ao lado dos aliados e das nossas forças subterraneas. Quando a França for libertada os ultimos vestigios de poder pessoal, serão varridos. A França será, politicamente, uma democracia e seu povo decidirá sua propria sorte. A França será uma democracia social na qual os trabalhadores terão assegurados os seus direitos. A Quarta Republica, resultante da libertação, e a Justiça e Liberdade serão os pilares basicos sobre os quais se construirá a Nova França".

MENSAGEM A STALIN

ARGEL, 25 (U. P.) — Os generais Giraud e De Gaulle enviaram a seguinte mensagem a Stalin:

"Por motivo do segundo aniversario da luta na qual se empenha o povo russo contra o agressor alemão, desejamos lhe expressar nossa admiração pelo heroico exército e povo russos que sofrem pela causa comum".

Nos Campos de Concentração Dos Nazistas na Servia

Os Médicos da Gestapo, Em Vez de Termometros, Usam Chicotes

ESTAMBUL, 25 (R.) — Entre os torturadores da Gestapo, o medico Jung, irmão de um ex-chefe da Gestapo de Berlim, separou para si un lugar de preferencia: inspetor medico das prisões e campos de concentração da Servia. Ele passeia com um chicote em lugar do termometro e suas auscultações limitam-se a chicotadas. Quando os "clientes" não morrem com a suficiente rapidez, não hesita em usar um processo ainda mais energico.

Por exemplo, durante o inverno passado, esvaziava as barracas, segundo dizia para limpeza, e os detentos, vestidos de alguns farrapos, ficavam varias horas á intemperie numa temperatura de 30 gráus de frio.

A's vezes, os infelizes não recebiam alimento em 48 horas, e atiravam-se sobre um pedaço de pão que de maneira desprezivel lhes lançavam ao chão. Nesse momento choviam chicotadas sobre eles, para "restabelecer a ordem.

MORTE POR INANIÇÃO

No campo de Zemun, perto de Belgrado, onde os grandes edificios da exposição alojam uma multidão de mais de 10.0000 pessoas, entre duzentos e quatrocentas pessoas morrem diariamente de inanição, doença ou fuzilamento. Quando se trata de dez ou quinze execuções os fuzilamentos verificam-se no lugar, quando o numero é maior, os condenados são levados ao campo de tiro, onde os carrascos alemães celebraram recentemente uma "cervejada" para festejar a centesimo milesima vitima.

O doutor Milorad Georgevitch, ministro das Finanças de 1931|35 figura entre os ultimos fuzilados conhecidos. Carros de mão circulam constantemente em Zemun para recolher os cadaveres. Aliás, todos os detentos oferecem um aspecto esqueletico.

Os fatos acima foram-me relatados por dois oficiais iugoslavos que acabam de fugir pela Grecia. Um deles esteve duas vezes em Zemun, e um após ter sido libertado, sem saber por que, pois poucos são os que saiem vivos daquele inferno.

CIFRA ALUCINANTE DE DETENTOS

Nas vizinhanças de Belgrado existe tambem um campo horrivel, o de Dedinje, com três mil prisioneiros, frequentemente renovados. Essa cifra alucinante de detentos é mantida pelos serviços dos agentes da Gestapo, os quais, denunciam ás vezes por um simples gesto de protesto ou palavra indiscreta ou nada absolutamente.

As populações das aldeias proximas aos lugares em que se travaram combates com os guerrilheiros, são detidas e quase smpre condenadas á morte em massa.

Uma simples suspeita de tentativa de evasão fez que oito homens fossem enforcados no grande patio de Zemun, no meio de todos outros prisioneiros, reunidos propositadamente.

CELULAS NO SUB-SOLO

Na propria cidade de Belgrado, o subsolo do Palacio da "Justiça" foi convertido em inumeras celulas. O carcereiro-chefe é um alemão pertencente á colonia da cidade. Como a maior parte de seus patricios, muito bem tratados na Iugoslavia, comporta-se como uma verdadeira fera.

Em todas as partes da Servia, os soldados alemães cometem toda especie de depredações, recordando os desmandos das antigas soldadescas. Absolutamente sem informações da situação mundial, esses famigerados acreditam piamente na vitoria do Reich. Nas aldeias, os civis que ousam andar pela calçada são chicoteados sem piedade.

.. O "QUISLING" SERVIO ..

Nestas condições, não é dificil imaginarmos o êxito que obtem o "quisling" servio, que prega a colaboração com os invasores. Neditch não ousou ainda aparecer em publico.

Seu automovel passa como um furacão pelas ruas de Belgrado, tendo já numa ocasião, por causa da velocidade excessiva, matado dois pedestres, dos quais uma menina.

Quando a hora da vingança soar, toda a população — disso não resta duvida — levantar-se-á como um só homem. Isso é tão seguro, que o est maior eixista encarregado da defesa dos Balcans não o ignora e treme.

Chegou a Tunis o Novo Residente Geral

ARGEL, 26 (U. P.) — O general Mast, novo residente geral na Tunisia, chegou hoje ás 10 horas á cidade de Tunis. Durante a viagem se deteve em Cartago para apresentar seus cumprimentos ao novo Bey da Tunisia.

O Presidente do Paraguai nos Estados Unidos

DECLARAÇÕES DO GENERAL MORINIGO AO VISITAR A PREFEITURA DE TEXAS

SAN ANTONIO, Texas, EE. UU., 25 (U. P.) — O presidente da Republica do Paraguai, general Higino Morinigo, visitou hoje a Prefeitura local, tendo sido entrevistado, nessa ocasião, pelos jornalistas.

Suas declarações foram estas: — "Temos no Paraguai muitas materias primas que confio poder introduzir nos Estados Unidos. Regresso a meu país com satisfação por ter tido a oportunidade de contribuir para aumentar a amizade entre os nossos paises e sinto me agradecido pelas gentilezas de que fui alvo por parte das autoridades e povo dos Estados Unidos".

APROVADA A LEI DE GREVE NOS ESTADOS UNIDOS

(Conclusão da 1ª pag.)

mandatario para que obrigue o sindicato dos mineiros unidos a aceitar o contrato entabulado pela referida junta com os proprietarios das minas de carvão betuminosos.

As informações das zonas carboniferas indicam que menos da metade dos 530 mil mineiros do pais reiniciaram os seus trabalhos. Na Pensilvania ocidental, centro da greve, grupos de grevistas circularam entre os mineiros para fazer respeitar a paralisação de trabalho, porem calcula-se que esta manhã trabalharam 40 mil homens em comparação com os 20 mil de ontem, sobre um total de 125 mil mineiros. A greve agravou ainda mais a situação da industria do aço e a do esforço belico nacional.

Fechadas as empresas de Pittsburg

As empresas siderurgicas de Pittsburg fecharam onze altos fornos de fundição, o que constitue uma media diaria de 8.500 toneladas de ferro em lingotes, antecipando-se novos fechamentos a menos que venham nivelar-se imediatamente as reservas de carvão que diminuem dia para dia. Em Birmingham, Alabana, as fundições de aço se preparam para fechar os altos fornos.

O presidente Roosevelt na sua mensagem ao Senado aconselha que a lei de exceções militares seja modificada para que possam ser incorporados nas fileiras, embora para fins não combatentes, os homens até os 65 anos de idade.

O primeiro magistrado disse que tal medida "permitiria incorporar ao serviço militar todas as pessoas que intervenham em greves, paralisações e outras interrupções do trabalho em fabricas que estejam em mãos do governo dos Estados Unidos. Esse meio direto é necessario para assegurar a continuação do trabalho de guerra. A unica alternativa seria ampliar o principio da lei de exceções militares, para dar-lhe carater universal.

E' evidente que tais palavras do presidente se dirigem aos mineiros em greve, visto que o governo tomou posse das minas de carvão como medida de emergencia.

A lei contra as greves

WASHINGTON, 26 (Reuters) — Por John Leonard, correspondente especial da Reuters — Todos os elementos de influencia do governo, na tarde de ontem, empenharam-se a fundo para evitar que Roosevelt sofresse a sua maior derrota na frente interna, no decorrer da guerra, enquanto a Camara dos Representantes se preparava para votar a moção para anular o voto presidencial a lei contra as greves.

Os Democraticos contra o Presidente

Os chefes democraticos estavam trabalhando com afinco no Senado, em oposição á Presidencia, fato que, alguns observadores disseram, seria considerado, nos circulos estrangeiros, como uma prova de que o presidente está perdendo o comando da situação interna do pais.

O primeiro sinal da rebelião congressista verificou-se quando a Camara repeliu o projeto de subsidios da Administração, em votação oral, a qual ficou sujeita, á porterior votação nominal. A Camara inseriu uma emenda á lei de "Commodity Credit Corporation", proibindo o emprego de seus fundos ou os de qualquer outra agencia do governo, para pagamento de subsidios destinados a baixar ou a reduzir precos. Mais tarde, os elementos da Administração tomaram a decisão de não insistir pela votação nominal.

RAIDES DE ANIQUILAMENTO CONTRA O RUHR

(Conclusão da 1ª pag.)

todos os refletores embasados nas proximidades de Elberfeld.

Segundo as declarações dos tripulantes, encontraram-se numerosos caças noturnos alemães. Porem, apesar de todas as dificuldades, os bombardeiros chegaram sobre seu objetivo no momento exato e prefixado. Os incendios provocados em Elberfeld iluminaram os desfiladeiros rochosos do vale do rio Wupper".

O comunicado americano

LONDRES, 25 (U. P.) — O comunicado expedido pelo comando das forças norte-americanas do ar, diz o seguinte:

"Uma poderosa formação de bombardeiros pesados da 8ª Força Aerea foi enviada hoje contra objetivos situados no nordeste da Alemanha. As condições atmosfericas eram desfavoraveis e tornaram dificil a observação dos alvos. Nossos aparelhos enfrentaram forte oposição por parte dos caças inimigos, muitos dos quais foram destruidos pelos bombardeiros, que voavam sem escolta. Não regressaram 18 de nossas maquinas".

A evacuação do Ruhr

ESTOCOLMO, 25 (De Bernard Valery, correspondente especial da Reuters) — Cerca de um milhão de pessoas, mulheres, crianças, velhos e invalidos, deverão ser evacuados da zona do Ruhr e outros objetivos na Alemanha ocidental, segundo declarações divulgadas nesta capital.

Acredita-se que esse movimento — que irá impor um esforço extremo do já muito sacrificado sistema de transporte alemão e adicionar mais ainda ao cáos existente — tem como objetivo praticar um ato de efeito contrario á desmoralização que os raides aereos aliados têm causado aos soldados e suas familias que vivem na area dos objetivos visados. Esse abatimento do moral ao que se diz tornou-se um grave problema para o Alto Comando alemão.

Cisão na frente interna alemã

LONDRES, 25 (De Alfred Grant, da Reuters) — A Batalha do Ruhr — segundo se sabe, Berlim adotou essa denominação aliada — criou uma profunda cisão na frente interna alemã, separando as populações diretamente afetadas pelos ataques aereos e o povo do resto do país. A campanha contra o bombardeio aereo é destinada a concentrar os esforços de toda a nação, afim de ajudar as areas devastadas, atingiu um novo indice de intensidade. Evidentemente, essa campanha se destina a impedir se torne mais profunda aquela cisão, que poderá ser de consequencias fatais para o moral do povo germanico.

Reagem os Guerrilheiros Nos Paises Ocupados

Foi Pelos Ares Um Tunel Ferroviario na Grecia — Mortos na Polonia Oito Oficiais Alemães

LONDRES, 25 (U. P.) — Anunciou-se, hoje, que os guerrilheiros gregos fizeram ir pelos ares um tunel ferroviario importante, em Tesaria, e descarrilaram um trem cheio de tropas, ocasionando a morte de muitos soldados nazistas, ficando feridos inumeros outros.

Como vingança, as autoridades italianas detiveram 60 gregos, como refens, e os fuzilaram á entrada do tunel, para ocultar essa ação atroz, propalando o rumor de que os cadaveres eram de prisioneiros politicos gregos, mortos ao descarrilar o trem.

Finalmente, divulgou-se hoje que teve lugar um disturbio entre patriotas belgas e nazistas, em Liége, no qual "três rexistas traidores e três alemães ficaram gravemente feridos".

ASSASSINADOS NA POLONIA

MOSCOU, 25 (R.) — A radio local informou esta noite que quando os guerrilheiros poloneses matavam oito oficiais alemães na cidade de Rzeszou, entre eles se encontrava Herman Boldeck, chefe da organização do trabalho escravizado na Polonia.

Desaparecido o General Forrest

O BRAVO AVIADOR HAVIA PARTICIPADO DO RAID A KIEL

LONDRES, 25 (R.) — O comando do exército norte-americano no teatro de operações da Europa anuncia que o brigadeiro general Nathan Forrest, da 8ª Força Aérea Norte-Americana, que participou da grande batalha aérea de 13 de junho sobre Kiel, está desaparecido.

A poderosa formação de bombardeiros pesados que desfechou o ataque contra Kiel, naquele dia, travou encarniçada batalha, na qual foram abatidos oito aviões norte-americanos, com grande numero de caças alemães, muitos dos quais foram destruidos. Oito paraquedas foram vistos, abrir-se, pertencentes ao avião em que o general Forrest viajava como observador.

A noticia do desaparecimento do general Forrest, de 38 anos, foi divulgada por sua esposa, aconselhada pelo Departamento de Guerra dos Estados Unidos.

Perdido Um Submarino Norte-Americano

WASHINGTON, 26 (R.) — O Departamento da Marinha revelou que o submarino "R. 12" foi perdido enquanto realizava exercicios de treinamento ao largo da costa oriental dos Estados Unidos.

Ultima Hora Esportiva

Não Foi Suspenso o Presidente do Bonsucesso

A Entrevista Que Motivou o Caso, Foi Concedida em Carater Pessoal — O Máu Tempo Não Permitiu a Conclusão dos Jogos Sampaio x Riachuelo e Atlética x Tijuca

Voltou a reunir-se, ontem á noite, o Tribunal de Penas, da Federação Metropolitana de Futebol.

Os membros desse poder, que pretendiam renunciar aos seus cargos, diante da atitude do desembargador Frederico Sussekind, que deliberou permanecer no seu posto para não privar a F. M. F. do concurso do dr. Vargas Neto na sua presidencia, não chegaram a efetuar aquela sua resolução, continuando nos seus cargos.

Na reunião de ontem foi tratado exclusivamente do "caso" da entrevista concedida pelo sr. Alfredo Tranjan, presidente do Bonsucesso.

Ao finalizar a sessão secreta a secretaria forneceu a seguinte nota oficial:

"O dr. Alfredo Tranjan enviou ao Tribunal uma carta procurando explicar a entrevista que concedeu a um matutino em desfavor deste Tribunal. Depois de discutido foi resolvido o seguinte:

— O Codigo Disciplinar e de Penalidades não prevê no caso do dr. Alfredo Tranjan penalidade que não repercuta sobre o Bonsucesso.

Deu ele a irreverente entrevista em seu nome pessoal e o caso somente comportaria numa pena individual.

Na propria carta que dirigiu ao Tribunal, o dr. Tranjan não fala como presidente do Bonsucesso. Nestas condições, os conceitos expedidos pelo dr. Tranjan deixam de interessar ao Tribunal, não lhe importando a pessoa do dr. Tranjan desligada da função de presidente do aludido clube".

Riachuelenses e Tijucanos Vencem Pelo Escore de 25 x 17 e 28 x 14, Respectivamente — Vitoria do Fluminense Sobre o Olimpico — Por Falta de Bola Não Se Realizou o Embate Carioca x Mackenzie

Dos quatro jogos da rodada cestobolistica de ontem, somente um chegou ao seu final, deixando dois jogos de se concluirem e um não chegou a ser iniciado.

O match que foi até o seu final teve lugar no ginasio das Laranjeiras, onde a chuva não chegou a prejudicar o desenvolvimento do jogo por ser coberta a quadra do Fluminense O jogo Sampaio x Riachuelo — por sinal o mais importante da noitada sofreu paralização aos 8 minutos do 2º tempo, quando os riachuelenses venciam por 25x17. O rink apresentava-se impraticavel motivo porque o arbitro Aladino Astuto decidiu parar a luta, a qual será concluida hoje. Pelo mesmo motivo o arbitro Mario de Oliveira decidiu não realizar o 2º tempo do jogo Atletica x Tijuca efetuado na quadra da rua Senador Soares Vencem os cajutis por 28x14.

O match Carioca x Mackenzie nem foi iniciado, pois o juiz Alvaro Cerqueira Lima examinando a bola considerou-a inutilizavel. A pelota encontrava-se vasia e o Carioca não conseguindo apresentar outra bola em condições foi considerado perdedor por W. O.

Foram seguintes os detalhes oferecidos:

FLUMINENSE x OLIMPICO
Ginasio das Laranjeiras

1º tempo — Fluminense, 22x5.
Final — Fluminense, 44x21.

FLUMINENSE:
Getulio (15) e Hugo (4) — Vinicius (10) e Swenson (6) e Nelson (9) — Jarbas.

OLIMPICO:
Newton (6) e Dourado (0) — Edi — Afonso (2) e Lito (2) — Celso (2) e Wagner.

2os. teams — Fluminense 76x24.
Juizes — Haroldo Oest e Rubens C. Lima.

SAMPAIO x RIACHUELO
Estadio Florencio

RIACHUELO:
Rui (6) e Chico (6) — Gustavo (3) — Maninho (4) e Ademar (6).

SAMPAIO:
Zico (8) e Guará (8) — Pauo Carlos (1) e Duque Estrada — Airton.

2os teams — Riachuelo, 30x13.
Juizes — Aladino Astuto e George Gerard.

ATLETICA x TIJUCA
Rink da rua Senador Soares

TIJUCA:
Adail (6) e Carlito (4) — Marcio (9) — Osni (4) e Silvio (5).

ATLETICA:
Gasolina (1) e Vadeco — Fantaria (5) — Barquinha e Raimundo (3) — Caetano (3) e Renato (2).

2os. teams — Tijuca, 41x37.
Juizes — Mario de Oliveira e Nelson S. Carvalho.

LANCE LIVRE

Coube ao America interrir, ontem, no Campeonato de Lance Livre. Sebastião fez 38 lances e Helio 43, num total de 81 lances.